新京日日新聞 夕刊 十二月十八日
本紙一部五錢 一ヶ月一圓 …
發行所 新京日日新聞社 新京永樂町四ノ一 電話三二二五・三三〇〇
發行人 十河榮忠 編輯人 和波… 印刷人 水越內之介

高級清酒 樂天 奉天・滿洲特産工業株式會社

治安部次長に 澁谷三郎氏起用 牡丹江省長は三谷清氏

政府は薄田總務廳次長の兼任となつてゐる治安部次長に現牡丹江省長澁谷三郎氏を起用する事となり十六日の臨時國務院會議で正式承認を得たので十八日左の如く右に伴ふ異動を發表した

牡丹江省長 澁谷三郎

任治安部次長、簡任一等
吉林省次長 三谷清

任牡丹江省長、簡任一等
治安部警務司長 植田貢太郎

任吉林省次長、簡任一等
奉天省警務廳長 谷口明三
任治安部警務司長、簡任二等
安東省警務廳長 星子敏雄
任奉天省警務廳長、簡任二等
興安南省警務廳長 神子一勇
任安東省警務廳長、薦任一等
總務廳長兼治安部次長 薄田美朝
免兼官

澁谷新次長略歴

治安部次長に榮轉した澁谷三郎氏は明治廿一年一月東京市に生れ明治四十一年十二月陸軍少尉に任官、大正六年陸大卒業後獨逸留學、歩兵第三聯隊長當時二・二六事件の責を負ひ同十一年三月待命、同年七月豫備役を仰付られ康德三年八月濱江省警務廳長として滿洲國入りをなし同四年七月治安部警務司長、同年八月牡丹江省長に任ぜられ今日に至つたものである

最高法院長更迭

特任式を擧行

最高法院長審判官 林棨
最高檢察廳長檢察官 李盤
依願免官
康德六年十二月十八日
最高法院次長審判官 井野英一
特任最高法院長審判官特派充親補最高法院長
奉天高等檢察廳長 徐維新
特派充親補最高檢察廳長
康德六年十二月十八日

最高法院長林棨氏並に最高檢察廳長李盤氏はかねて病氣を理由に辭表提出中であつたが、後任として最高法院次長井野英一氏を最高法院長に、奉天高等檢察廳長徐維新氏を最高檢察廳長に決定、十八日午前十一時半より宮內府に於て張國務總理、熙宮內府大臣侍立の下に特任式を行つた、尚日本人として最高法院長に特任せられたのは井野氏を以て嚆矢とするもので今後の手腕を期待されてゐる

澤田新駐佛大使

【パリ十七日發國通】十六日マルセーユに到着した新任駐佛大使澤田廉三氏は十七日午前九時廿分ダラディエ首相代理以下佛外務首腦日本大使館員等の盛大な出迎へを受けパリに到着した

久原參議 梁鴻志氏訪問

【北京十七日發國通】滯京中の久原參議、芳澤謙吉、大口喜六氏等は十七日午前北京で開催された第七次政府聯合委員會に出席のため來燕中の維新政府行政院長梁鴻志氏を中南海公園の宿舍に訪問し續いて北京市公署に市長を訪問した後宿舍翠明莊に歸來、午後一時には多田北支軍最高指揮官主催の午餐會に出席、夜は喜多興亞院華北連絡部長官の招宴に臨んだ

天津へ出發

【北京十八日發國通】北京滯在中の政友會正統派總裁久原房之助、同顧問芳澤謙吉、同代議士大口喜六の三氏は天津視察のため十八日午前八時十五分北京發列車で天津へ向つた

祖國の爲に起たん
伊太利黑シャツファッシスト黨女子青年團員の雄姿

シュペー號自爆 凄烈!ナチ魂の權化

【モンテヴイデオ十七日發國通至急報】シュペー號は十七日午後モンテヴイデオ沖合において自爆せり

【モンテヴイデオ十七日發國通】去る十三日 **南米** ウルグワイのプンタ・デ・レステ(ラプラタ河口)沖合において英國巡洋艦アキレス號(七、二七〇噸)ほか三隻と遭遇したドイツ海軍の精鋭袖珍戰艦グラーフ・シュペー號(一〇、〇〇〇噸)は、灼熱の洋上に壯烈な海戰のゝち、エクセター號(八、〇〇〇噸)に致命的打擊を與へたのちモンテヴイデオ港に避難して悠々世界の注目を惹き乍ら艦體の損傷を修理してゐたが同艦がウルグワイ政府に抑留せられざる限り不戰にもモンテヴイデオを出港すれば、一擊の下に報復の巨彈を見舞ふ可く英艦七隻ならびにフランス戰艦ダンケルク號はモンテヴイデオ港外に遊弋してその機を窺ひつゞけてゐたのである、この勇敢なるドイツ戰艦シュペー號の英雄的行爲に好感を抱いたウルグワイ政府は、何等かの方途を講じて同艦の安全を圖らんとしたのであるが、英佛側の强硬なる抗議と **威嚇** に抗し得ず、遂に同艦に對して四十八時間以內に同港を出航すべき旨の通牒を送つたのである、運命の戰艦シュペー號最後の日は遂に來た、十二月十七日午後三時五分、即ちウルグワイ政府より通牒を受けた期限に先立つこと一時間五十五分にしてシュペー號は第一の錨をまきあげ始めた、素破シュペー號の出航と、朝來港岸に片唾をのんで待ち構へた二萬に餘る群衆はどよめき始めた、期せずして「シュペー號萬歳」の聲さへ湧き上る、僅か五分で作業を終り午後三時二十五分更に第二の錨をまきあげ、これも五分で作業を終つて更に午後三時卅五分試運轉開始、同三時五十五分附近に碇泊中の獨油槽船タコマ號と手旗信號を交しながら更にラプラタ江上流の方面に向け若干前進したのち間もなく停止した、午後六時九分再び徐航を開始同六時三十分に至りいよ〳〵正式の航海速度をもつて航進しはじめた、この日天氣は晴朗眞夏の太陽が焦げつく如く照りつける **南國** 特有の夏の日である、南米特有の白い浮雲の間には點點英艦らしいものゝ煙さへ見える、かねてよりの手筈に從つて艦長ラングスドルフ大佐は從容として爆藥に點火を命じ、戰艦グラーフ・シュペー號は轟然一發の爆音と共に艦體を傾けはじめ午後七時卅五分(滿洲時間十八日午前七時五十五分)遂にモンテヴイデオ港外五浬の海中に永遠にその姿を沒した、シュペー號のこの凄烈な自爆の光景は海岸に雲集した群衆の目にも手に取るやうに見受けられたが港外にシュペー號の出港を待ち構へてゐた英海軍封鎖陣では絶えず艦載機を飛ばして監視にあたり、自爆の際にも五臺の英國機が低空旋回してゐるのが見受けられた、しかし、流石にこのナチ魂の發露ともいふ可き同艦の凄烈なる最後には感に打たれたものゝ如く一發の爆彈をも見舞ふことなく恰も同艦の **最後** を弔ふものゝ如く劇的なシーンであつた【寫眞はシュペー號】

タコマ號急行

【モンテヴイデオ十七日發國通】シュペー號自爆と相前後してドイツ油槽船タコマ號(八、二六八トン)はモンテヴイデオ港より現場に急行、沈み行くシュペー號の側にあつて目下しきりに乘組員の救助作業に努めてゐる

山陽丸に出港許可

【ロンドン十七日發國通】テームズ河口ダウンスの貨物檢査所で約二十四時間に亙り英國官憲の積荷檢査を受けつゝあつた大阪商船山陽丸は十七日午後檢査終了一物も押收せられることなく出港を許可された

【ロンドン十七日發國通】英國戰時經濟省は十七日午後山陽丸の積荷檢査につき左の如く發表した
日本汽船山陽丸はダウンス貨物檢査所に卅四時間碇泊十七日午後檢査終了の後釋放された、これに先だち英國政府は日本政府より同船積荷中の獨貨は十一月二十七日前取引を完了、且支拂を皆濟した旨保障を與へられた、しかして十一月二十七日獨貨拿捕勅令公布と同時に政府が發表した聲明書中に同日以前に中立國の所有に歸した獨貨に對しては除外例を與へることを想起すべきである、從つて山陽丸がダウンス檢査所に入つた際に日本政府は同船の積荷中の獨貨を包含せざるや否やを檢査すれば足りたのである

河曲を猛爆

【香港十七日發國通】支那側報道によれば日本空軍は十六日午後山西省西北端の要衝河曲を猛爆、同地の敵軍事施設に甚大な損害を與へた

黑田書記官、梅津大使に復命

十七日歸任した黑田駐滿大使館書記官は十八日午前十一時大使館に於て梅津大使に對しソ獨兩國日本大使館との連絡事項並にヨーロッパ政情に關し縷々復命し特に目下モスクワで行はれつゝある日ソ國交調整問題につき詳細報告するところあつた

殺風陣

英獨をガッチリ嚙合はさせておきさへすればソ聯の憚るべき筋は少くとも歐洲に於ては毛頭あり得ない米國の斷交でさへ痛痒を感じないのだからましてラテン・アメリカの國國が何と言はうと知つたことでない▲國際聯盟といふものもまだ息をしてゐたと見え何やらんソ聯に對抗する決議めいたものを作る由だがさすがその効果の程を請合ふものは誰一人居らぬらしい▲請合へることといつてはアルゼンチンやウルグアイの聯盟脫退のみ▲併しこれらの國は米國が加入せぬ聯盟にはいつてゐたのが抑もの間違ひで今度脫退してこそ漸く筋道が通る▲ハリファックス英外相が對ソ交渉經過を發表するさうである▲その內容は要するにソ聯がドイツの侵略を怖れてゐるものと見誤つて英ソ接近を圖つたが豈計らんやソ聯はそれ以前に各隣國に軍事要地の割讓を要求して居り英佛軍事使節のモスクワ乘込までには完全にドイツとの間に分割相談が出來上つてゐたといふにある▲してやられたのは英國ばかりにあらず憚りながら日本も片棒擔いだわけだがわが平沼首相は國際情勢を複雜怪奇と形容しただけでさつさと明哲保身の安全策を執り▲外交政策が失敗したともいはず▲まして失敗した國策內容が具體的に何なりしや一切闇から闇に葬つた▲日本でさへ大抵の人が知り盡してゐることであり外國では日本以上にはつきり分つてゐることとなるに拘はらず知らぬ存ぜぬで突張り通す▲英外相の發表を泣言といふものがあるが泣言でもいゝ內容の發表があれば國內不安はそれだけ解消する▲ひた隱しに隱しておけば國民はどうにでも踊ると見るところに官僚の度しがたき認識不足があり民心を機微に察するなど思ひも寄らず▲事變處理といひ東洋の新秩序といふお題目も政府だけで勝手に放送してゐるきらひがないでない具體的に讓るべきものはこれ讓るべからざるものはこれと指示すれば國內も納得すべく英米も案外スラ〳〵と隨つて來よう▲腹藝などといふ名人藝を眞似んよりは如かず泣言は泣言とし明々白々の境地に立つて一致結束せしめんには▲阿部內閣など分りのいいが看板なだけにさういふ點で思ひ切つた方針をとつたらどうだらう高く構へて買はれる內閣でなく平に碎けて却つて民心の支持を得よう

その日〳〵

やはり獨逸魂といふものは殘つてゐた、獨艦自爆でこれを證した
◇
ソ聯兵は芬蘭でとらへられて、露西亞的性格を露呈するか
◇
かのニチエヴオーイズムは相當に匡正された事と思つてゐたが
◇
今にして外地教育の振興に着目、がまあ遲くともなさざるには勝る
◇
殘る十餘日、銃後では專ら商戰のしのぎをけづりつつ……

ヒフテキ 日本橋茶房

市民講座 滿洲の商業航空 その沿革と雜考「雜考篇」【五】

滿洲航空株式會社 倉本長

C 運賃の高價な點

滿洲の航空運賃は粁當り最高十二、三錢、最低七錢となつて居る。今例を新京のタクシーに拾つて見ると粁當り二十四錢で航空運賃の二倍乃至三倍である。平常何の氣なしに常用するタクシーの運賃が最も高率であることを讀者諸彦に充分會得して戴かねばならない。

最近非常に注意深い旅客が新京牡丹江間の運賃と奉天大連間の運賃とに付て何故斯かる甚だしき懸隔を敢てするかと筆者に質問せられた事がある。新京牡丹江間の距離が三百五十五粁、奉天大連間の距離が三百六十粁である。僅か五粁の差で而も運賃が四十一圓と二十三圓なのである。之れに對して筆者は交通不便な地域である所の方が利用價値が大きく、又需要供給の經濟的原理に當て嵌めても價値の換算率が高くなるからではないかと應へたことがある。

之れに對し其の旅客はそれならば寧ろ國策會社としての見地から言へば、獨占的權力の行使よりも交通不便な地域を開放して運賃を低額にする方が却つて得策ではなからうかと極めて眞摯な態度で所懷を披瀝された。然しこれ以上論爭する事は筆者として欲しなかつたのである。要するに會社の政策に論及する虞があつたからで、常識外の政策論は筆者の關知しない所である。結局旅客の質問に明答を與へることが出來ず、今以て解答を得るに至つて居ないが、これは單なる例外に過ぎないと自分に答へて居る。

何れにしても之等を要約すれば、航空運賃の高額なる特性は直接利用價値の「換算率」を意味し其の「特色」が運賃に懸つて居るのである。此の特色が愈よ昂揚される場合、即ち航空滿洲の黄金時代が將來された時こそ低額運賃の採用又は或る程度の運賃の遞減も亦可能なる時期に到達し得られたと考ふべきである。

以上の如く商業用定期航空機の特性とするところは概略此のA、B、Cの三者にして、其の他の特性を數へれば枚擧に遑なき狀態であるがおよそ技術に關するものである。

三、航空郵便に付て

航空郵便は前項商業用航空機の特性の中Aに屬する有能なる特性を利用するもので、B、Cなる特性に殆ど妨げられることがない。快速なる特性を利する所に其の最大の效力を顯現するものであるが、場合によつては適速に先ることもある。適速とは汽車、汽船による輸送を意味するものである。適速によつて輸送される場合は其の航空機が天候其の他の事由により缺航したる時と、其の航空郵便の受渡局以外の局宛郵便物を輸送する時に限られてゐる。從つて航空郵便を投函せらるる方は此の二點に注意せらるべきである。

航空郵便を搭載せる航空機が航航すれば、會社は直ちに其の地の郵便局に引渡しを行ひ、一時たりとも飛行場に留置するものでない。引渡しを受けたる郵便局は汽車、汽船による適速によつて之れを次の飛行場まで遞送するのが原則と思考せられる。但し適速によるも距離と時間的に翌日の次の飛行場に於ける當該航空機の發着時間に間に合はざる場合は其の局內に留置し翌日の當該航空機の出發時間に差出すこともあるかと想像せられる。尙遞飛行場に於て假りに二日續けて缺航し、中間飛行場に於て更に一日缺航したる場合は三日延着又は五日位に遲滯するのではならうか。缺航せる場合は郵便局の遞送方法の適切なるか否かによつても配達されるまでに多少の時間的開きがあるのではなからうか。

航空郵便の差出人は先づ天候の良否を見定め然る後投函するのが最も合理的なやうである。航空郵便の差出人、又は受取人から毎日筆者の所に郵便物の照會電話が頻々としてかかつて來る。其の電話の口調から觀察して居ると、必ず郵便局と航空會社は同一のものであると考へられて居る向が多いのである。汽車や汽船と等しく單に郵便行囊を空輸するだけで、行囊の中に果して其の人の求めて居る郵便物が在中して居たかどうかは全く分らない。只飛行機の發着時間を知ることが出來、それによつて大體の見當を申上げて居る。

航空郵便に對する認識の缺如と言ふか、將又航空郵便の宣傳が未だしと言ふか何れにしても航空會社と郵便局と差出人と三つの相寄りが必要である。航空郵便は終始快速を利用し得たならば一日で到達し、直に速達扱として配達せられるのである。

國光リンゴ
內地送り大奉仕
內地への御進物に最も喜ばれる鎭南浦極上リンゴを合理的輸送に依る弊店獨自の廉價御奉仕
國光リンゴ 四貫目(送料共)八・〇〇
大邱リンゴ 三貫目(送料共)六・八〇
國光リンゴ 新京市內(お屆)八・八〇
承り所 一階食品部
三中井

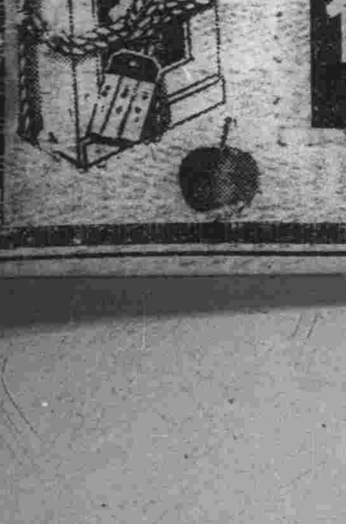

古本買入 古きを賣つて新智識を!
東一條通一六 巖松堂古典部 電話(3)三八四二 五五五四番

カバンは專門店にて
抽籤付 歳末大賣出し

新京吉野町一丁目(銀ギネ前) 大一カバン店 電話③五〇九六番
新京祝町二丁目 大一カバン店附屬工場

高級清酒 滿洲櫻 新京櫻屋商店

店內を改裝本日より おでんを始めました
御挨拶
弊店儀毎度格別の御愛顧を蒙り誠に有難ふ存じます
扨而今度皆樣よりの御奬により新におでんを始めましたどうぞ御引立の程御願申上げます
東二條通七〇 一二食堂 電話③六一四四番

兩國雜誌を通じて 日滿相互を紹介

雜誌記者倶(假稱)設立か けふ座談會を開催

【東京國通】日滿中央協會の斡旋で滿洲の紹介並に文化建設に一役買つて出た日本各有力雜誌記者團は十月末から一ヶ月に亘り滿洲現地の觀察を終へて十一月末歸京、滿洲國建國記念日に當る明年三月滿洲紹介號として日本各雜誌が擧つてこれら記者團の筆陣を張り躍進滿洲國の全貌を紹介することゝなつてゐるが、斡旋の勞をとつてゐる日滿中央協會ではこれを契機に何等かの形を以て日滿各雜誌記者の相互の連絡機關を作り兩國雜誌を通じて眞の文化建設に資せんと研究中の處派遣記者團中にも折角有意義な調査も單に一回、しかも短時日の滿洲視察を以てしては躍進滿洲國の眞の事情を紹介するには餘りにも知識が乏しすぎ、又日本事情の滿支紹介も果してどんなものを紹介すべきかに認識を缺く憂ありとし、雜誌報國の使命を遺憾なく發揮するには先づお互ひの知識の向上を圖るため各雜誌記者の連絡研究機關を持つことが必要ではあるまいかと日滿中央協會の計畫と步を一にしたので、話はとんとん拍子に進み十八日滿洲國派遣雜誌記者團の座談會開催に際し、同協會では日滿雜誌記者クラブ(假稱)の設立を緊急動議として提出すべく既に內交渉も進んでゐる、而して十八日の座談會で同クラブ設立の贊成を得れば本年中に設立總會を開き遲くも明春早々には設立を見る豫定で、これがため同協會では取敢へず設立資金として二萬圓を計上大要左の如き組織案を作成してゐる

一、會員及び組織 日本雜誌記者調査隊を基礎會員として日滿兩國の有力雜誌編輯者を以て組織しクラブを日滿中央協會內に置く

二、事業 (イ)雜誌記者及び關係各機關の相互連絡提携親睦を圖る(ロ)日滿兩國に關する諸種の調査研究紹介の斡旋援助をなす(ハ)會員中より現地調査委員を選定してこれが派遣及び斡旋をなす(ニ)日滿雜誌創刊の編輯及び刊行(ホ)各種の研究調査報告書の出版

なほ入會を豫定されてゐる雜誌社は中央公論、改造、日本評論、家の光、青年、移住協會機關誌、講談社、新潮社、實業之日本社の他に有力雜誌社を網羅してゐる

愛染かつら結婚

【東京國通】かねて婚約中のコロンビア專屬歌手霧島昇こと坂本永明君(二六)ミス・コロンビアこと松原操孃(二九)は山田耕作夫妻の媒妁で十七日午後帝國ホテルで結婚式を擧げた

彈力ある吉林省

抱負語る植田新次長

三谷次長の後を襲ひ吉林省次長に轉出した植田警務司長はかつて新京特別市總務處長時代に日本にさきがけて創始された建國體操の名附親で、また昨年十二月警務司長に就任するや王道警察樹立への第一步として毎月廿五日に警察官が民に物を問ふ警民協和懇談會の提唱者でもある、榮轉の報を齎らすと

或る人は一市十七縣を包含する吉林省を伸張性のない老大省と云ふがその人は同省の事情に精通しない人で、私は同省が彈力性に富んだところ多く、松花江水電ダム工事竣工の曉は新京、奉天に次いで產業經濟部門の開發が豫約されてゐるから むしろ生氣潑剌たる青年省だよ、次長としては豫ての念願たる民生問題について大いに勉强しウンと努力したいと思つてゐる

と流石喜びを面に漂はせて語つた

轉出を惜まる

三谷牡丹江新省長

牡丹江省長に榮轉した三谷吉林省次長は康德三年總務廳長として着任直ちに第一次省政三ヶ年計畫に着手し治安の樹立、民生の振興、產業開發等主要政策に沒頭更に開拓團の省內入植にあたつては事務當局を督勵してその對策に心をくばり、又屢々開拓村を訪問して慰問激勵する等人情次長として慕はれ今回の轉出には省內外より惜まれてゐる、同氏は往訪の記者に

永い間お世話になりました、牡丹江省とも打合せの上一應年內に赴任して各方面の挨拶を終りたいと思ふ

と簡單に語つた

異動まで

滿洲國各部次長中でも最も重要なポストである治安部次長の地位が總務廳次長薄田美朝氏の兼任のまゝ約二ヶ月もその儘になつてゐたことは確かに不思議なことだつた、世間もすつかりそう忘れかけた今日治安部次長にひよつこり牡丹江省長澁谷三郎氏の就任が發表された、最初內務省出身の官僚安倍源基氏に內定をみ星野總務長官東上の際も快諾を得た筈の同氏が健康狀態を理由に突然辭意を表明したので忽ち後任の銓衡難に陥つて今日に至つたのであるが、澁谷三郎、三谷淸の兩氏は最初から最有力候補として人選に上つてはゐたが地方行政滲透の聲高き今日折角落附いて軌道に乘りかけた省政の都合のために動かすのは面白くないといふ意見が强く、それに牡丹江省長の職はその重要性からいつても治安部次長の地位からいつても治安部次長に劣るものではないとの理由からこれにはなかなか決定をみなかつた、一層のこと內務省の地方長官級から選んではとの意見が行はれたのはこの頃であつた、しかし治安部次長の重任は今急に滿洲事情に通曉せぬ知事を之に据ゑてみても成績は擧がるまいといふ治安關係者の動かし難い主張から遂に思ひ切つて今回の人事異動となつたものである

新治安部次長陸軍大佐澁谷三郎氏は牡丹江省長として北邊防守の重鎭であり、滿洲國歷とともに高く日系省長として岐部省次長の補佐のもとに堂々たる貫祿を示してゐたし治安部警務司長在任當時から國內警備治安に通曉し、中央地方の事情に明るい點からいつても最適任者たることはいふまでもない、牡丹江省長に榮轉した三谷淸氏は吉林省次長として省次長の最古參であり從つて早くから噂に上り、その榮轉は何れにしても期待されたところで牡丹江省長への榮轉は當然中の當然である、その後任には植田前警務司長が据ることになつたが、澁谷新次長の就任によつて同氏の轉出も極めて自然に行はれたわけで稀にみる適材といはれる一方兎角の批評も多い同氏はこれからが本當の磨きをかける時であらうといはれてゐる

樂土滿洲の姿と 日本の實力認識

オロチヨン歸路へ

秘境興安嶺から樂土滿洲の實相を見るべく去る十一月廿五日哈爾濱を振出しに新京、奉天、旅順、大連と各地を見學中のオロチヨン族クイドー君一行十六名は約廿日間の觀察を終へて十六日歸途寄哈したが、今回の視察感想につき引率の上野上尉は興味深い「オロチヨン族の見た滿洲」を次の如く語つた

哈爾濱を出發後廿七日新京につき廿八、廿九の三日間滯在したが、各方面の熱烈な歡迎陣には一同たゞびつくりするばかり特に初めて飛行機に乘つたりして初めて見る文明都市の姿には想像以上の驚きで宿屋にも恐ろしがつてろくろく寢られぬといふ狀態であつた、奉天では軍官學校を視察したが、機關銃の實彈射擊には滿軍兵士よりも優れた腕前を見せ流石に山の勇士振りを發揮したが、銃劍術には非常に興味をもつて是非俺達にも教へてくれといふ熱心さであつた、更に醫大では滿洲醫學の進步振りに驚嘆し博物館で阿片害の恐ろしさをシミジミと感じ、大連で初めて海を見たのであるが波がどうしても判らず「アレは何といふ魚だ」や」と珍問が出たりしたが、海の向ふに强い强い國日本があるといふ事は認識してゐるらしく幾度も繰返して聞いてゐた、旅順で日露戰爭の說明を聞き戰利品を見て對ソ恐怖觀念は殆んど淸算され日本依存の觀念を强くしたことが見られたが、更に〇〇の戰車隊を見學して一層その觀念を强くしたといふ事は非常な收獲であつた、こゝでは先づ戰車の訓練に驚き戰車に二度びつくり、機關銃などの威力にスツカリ感心して「アレを一つ俺達のところに買つて呉れ」と駄々をこねられたのには閉口した、大連の動物園で猿を非常に珍らしがり鹿と遊んだりして俺達のところにはゐないと口惜しがつたり、或は猛獸狩のトーキー映畫を見せると彼らはトーキーで聞く猛獸の咆哮に狼狽し畫面の人となつて鐵砲をよこせとドナリ出したりして驚らせられたりしたが、今回の旅行によつて得た收穫は彼等が滿洲國の躍進發展と興亞の盟主日本の實力を認識して對ソ恐怖觀念を淸算した事でオロチヨン地帶に歸つてどんな風に同族に報告するか、その後の成果に期待してゐる

司法警察官會議

けふ中央法衙で開催

新京地方檢察廳管內第二回司法警察官會議は十八日午前九時三十分より中央法衙正廳に於て司法部、最高、地方兩檢察廳各關係官、司法警察官等五十餘名出席の下に開催、先づ酒井地檢次長開會の挨拶あつて國旗に對し敬禮、次いで北村最高檢察廳次長、周地方檢察廳長の訓示があつて一同記念撮影をなし午前の部を終り晝食休憩、午後一時再開、酒井次長の指示および注意に續いて同次長より

一、事件處理上檢察官に於て參酌考慮すべき地方的特殊事情如何

一、重要犯罪の檢擧方策殊に未檢擧重要犯罪の繼續搜査に付き考慮すべき事項如何

の二項に對しての提案理由の說明があつた後これが咨申を出席司法警察官書面によつて行はれて同四時三十分第一日の日程を終り散會した【寫眞は會議場】

故武藤元帥の郷里から 鄭氏靈前に御初穗

故武藤元帥の郷里佐賀縣杵島郡龍王村牛間田青年團員が眞心を籠めて耕作した獻穀田の御初穗を滿洲建國の元勳故鄭孝胥氏の靈前に捧げる獻穀祭典は十七日午後三時から白雪に見舞はれた奉天郊外東陵の墓地において擧行された、先づ獻穀使節前田貞正氏により齎された同村青年團奉仕の米俵が靈前に供へられ嚴かな神事が行はれたのち前田使節、遺族代表鄭奉天市長、武藤元帥遺族代表等が次々に玉串を奉奠、最後に鄭市長の謝辭があつて日滿親善の意義深き祭典を終へた

通勤女給 身元を洗ふ

奢侈抑制の時局線に即應して中央通署では過般來管下歡樂街の肅正に乘出し營業時間の嚴守、無届朦朧女給の一掃、無斷外泊の摘發等峻烈なる取締りに違反者は假借なく營業停止或は科料の嚴罰主義を以て臨み業者を震ひ上らせ多大の成果を收めて來たが、さらにその徹底を期し業界の一段の明朗を圖るため從來風紀上に兎角の問題を提供する傾向のあつた通勤女給に對しそれぞれの身元或は特殊事情について近く嚴密なる調査を實施する筈で目下計畫中である、これ等通勤者は家庭的な事情から身分を秘した者多くこれを暴露された曉はそれぞれの面子に拘はるとあつて早くも廢業者續出し、たゞさへ女給不足にあがいてゐる業界へ大なる恐慌をもたらしてゐる

東寧の猛獸狩

來春早々に擧行 血祭りに大熊一頭

東部滿ソ國境の密林地帶は猛虎群の橫行する滿洲唯一の猛獸の棲息地區として有名であるが、酷寒襲來とゝもに獲物に飢ゑたこの猛虎群は最近滿人農家の家畜襲擊のため東寧縣二十八道河子部落附近に出沒し、既に滿人牛馬數頭が猛虎の餌食となり更に伐木夫も數回襲はれるに至つたので縣當局は所轄警察隊に命じ二十八道河子部落一帶に襲來する猛虎群を捕殺するため警戒陣を張り待機してゐたところ十七日朝二匹の大熊が部落近くに現れたので部落民と協力して猛虎ならぬ大熊一匹を仕留めて凱歌を擧げた、東寧縣警察隊では國境地帶の警備者である猛虎及びその他の猛獸滅殺隊員の士氣鼓舞を目的として來春一月半ば頃全日滿の腕利き狩獵家を集め東滿國境密林地帶において一大猛獸狩を擧行する計畫を樹て諸般の準備をすゝめてゐる、なほ東寧縣密林地帶部落の住民からの報告による猛虎の數は尠くとも十二、三頭、更に熊、狼、ノロ等も多數に上つてをり時局に相應しき勇壯豪華な猛獸狩が展開されるものと期待されてゐる

中尾機長來京

世界一周機ニツポン

ニツポンの世界一周飛行に成功を收め航空日本の爲め萬丈の氣を吐いた中尾純利氏は飛行の完了と共に滿航に復歸、十七日歸滿十八日十二時の定期航空で來京、直ちに關東軍司令部、交通部を訪問、過般の飛行に對する後援に謝意を表した、午後五時より西廣場滿鐵社員倶樂部で一般の爲め講演會を行ひ、國都ホテルに一泊十九日午後一時四十分發列車で離京の豫定、尚同氏は近く滿航を辭し大日本航空へ入社する筈である【寫眞は中尾氏】

▽中尾氏談 過般の世界一周飛行に際して滿洲國關係機關から賜つた御後援に對して御禮に參りました、飛行については今までに紙上に、講演に言ふことをつくしてゐます、御後援の數々には厚く御禮を申上げます

新奉氷上對抗 記錄詳報

△五百米(セパレート)1川口芳樹(奉)四六秒九2田村文男(新)四七秒一3大谷武男(新)四七秒五4中尾正喜(奉)四七秒五5杉崎一(奉)四九秒四6內藤晋(新)轉倒

△三千米(セパレート)1片昌男(新)五分一四秒〇(滿洲新記錄)2安達和男(新)五分一九秒)(大會新記錄)3牛島義男(奉)五分二八秒八4金基滿(奉)五分三九秒二5岡本豐(新)五分四二秒八6森詩(奉)五分五二秒八

△千五百米(セパレート)1片昌男(新)二分三二秒九2田村文男(新)二分三七秒九3安達和男(新)二分四〇秒五4牛島義男(奉)二分四四秒四5金基滿(奉)二分四七秒三6出口一男(奉)二分五六秒五

△五千米(セパレート)1片昌男(新)九分〇七秒九(大會新)2安達和男(新)九分三八秒三3牛島義男(奉)九分四〇秒〇4方景河(新)九分五三秒二5中村榮治(奉)一〇分〇三秒五6森壽(奉)一〇分二七秒〇

△二千米繼走(セパレート)1新京(大谷、松田、田村、內藤)三分〇九秒〇(大會新)2奉天(川口、中尾、杉崎、牛島)三分一〇秒七

番外女子成績

△五百米(セパレート)1汾陽泰子(奉)五四秒一2大倉惠美子(新)五四秒四3木村芳子(奉)五四秒七4江島八重子(奉)五五秒一5小野寺恭子(奉)五六秒七6山本雪枝(奉)五七秒一

△千五百米(セパレート)1汾陽泰子(奉)二分五六秒六(大會新)2江島八重子(奉)二分五八秒八3木村芳子(奉)三分〇〇秒〇4大倉惠美子(新)三分〇一秒一5山本雪枝(奉)三分〇四秒六6榮瀨澄子(奉)三分〇八秒八

△千米(セパレート)1汾陽泰子(奉)一分五四秒六2木村芳子(奉)一分五五秒五3江島八重子(奉)一分五七秒三4久保田州美子(奉)一分五七秒八5大倉惠美子(新)一分五八秒七6山本雪枝(奉)一分五九秒一

△千六百米繼走(セパレート)1C組(久保田、龜岡、足立、江島)三分一秒一(大會新)2B組(加藤、佐野、古川、木村)三分四秒四(大會新)

△三千米(オープン)1木村芳子(奉)六分五三秒〇2大倉惠美子(新)六分五三秒〇

ホッケー競技

ホッケー競技は午後四時より滿鐵氷球場に於て左右田(主)百東(副)兩氏審判の下に擧行されたが新京は終始奉天を壓倒し結局五對一で新京快勝した

新京 5 {2—0, 0—0, 3—1} 1 奉天

△スケーテングに優秀な新京は最初より出足よく奉天陣を惱まし一回三分、十三分ゴールを極め、二回には奉天のDF陣の必死の防戰に兩軍得點なく三回に入るや新京は伊藤の活躍と相俟つて六分、十分、十一分に續け樣に奉天ゴールを割つて勝敗を決し、奉天は零敗を喫したかに見えたがよく頑張つて十三分新京DFの出過ぎを大園ドリブル、シユートで一點を擧げた

△この試合は結局足の差がものを言ひ、新京は優勢を續けた、またRT伊藤LG吉武の强固な守りにFW線は安心して攻擊に進むことが出來たものであるが、テクニツクに多少の難があつて奉天はこの新京のスピーディな攻擊に何等施す術もなかつたがRIの大園の活躍は目立つてゐた

勤續店員表彰

廿日商工公會主催で

新京商工公會では市內各商店の店員中優秀者を表彰することゝなり來る二十日午前十時から西廣場滿鐵社員倶樂部で表彰式を盛大に擧行するが被表彰者は五年以上を勤續する優良店員秋本道太郎君(阿川組)ほか七百三十六名の多數に上つてゐる

蒙古人のトラ

十七日午後十一時三十分頃日本橋通派出所前路上に足腰立たぬ程醉拂つた三蒙古人が顚倒ソイソイ騷いでゐるのを所員が發見調べたところ、セルン・ドルジー(一八)ハモワリン(一九)ホロシン(二〇)の三名で、ホロシンが故郷へ歸るので送別會を邦人カフエーでボーナス貰ひたての兩名が催した結果あんまり氣焔を擧げ過ぎての始末と判明、步行出來ぬドルジーとハモワリンを本署へ保護檢束した

動物園のボヤ

十七日午後十時四十分市內南嶺新京動物園倉庫西隅から發火、何しろライオン等猛獸を擁する動物園のこととて一時は憂慮されたが、消防署必死の努力により同五十分鎭火した、原因については南嶺警察において取調べ中

山本嘉一氏

【東京國通】日活最高幹部俳優山本嘉一氏は心臟喘息のため帝大病院に入院中であつたが十七日午後八時廿五分遂に死去した、享年六十三

新京工學院卒業式 新京工學院では來る二十一日午後六時から大經路國民學校で第八回卒業證書授與式を擧行する

人事往來

着京

▲織田道三郎氏(建築技師)十七日東京ヤマトホテル▲谷富次氏(商業)同▲清水喜三郎氏(會社員)三國ホテル▲奥田一郎氏(岡田組林業部長)同▲財間繁氏(會社員)同▲飯野義晴氏(同)同▲布川三津夫氏(滿洲鑛山)同▲土方義正氏(會社員)同▲田中榮吉氏(官吏)同▲坂本政敏氏(日滿鎔材工業)同▲藤田實氏(土木請負)國都ホテル▲飯田久一郎氏(天寶山鑛業)同▲蜂鉾次男氏(東滿鑛業)同▲伊藤清氏(商業)同▲向山藤吉氏(辯護士)同▲人見英氏(會社員)同▲藤本喜藏氏(同)同▲前野一彦氏(大倉組)同▲近澤太郎氏(太田鐵工所)同▲稻岡玉太郎氏(清水貿易)大都ホテル▲南宮慶氏(鑛業)同▲矢竹芳造氏(會社員)同▲堀信一氏(昭和工業)同▲木村恒民氏(官吏)國際ホテル▲松尾重義氏(同)同▲藤沼清氏(同)同▲山內高一氏(滿拓社員)同▲土屋五郎氏(會社員)同▲木山敏隆氏(官吏)同

團體往來(十八日)

△滿井發青年義勇隊午後六時四十五分鐵山包へ
△扎蘭屯師道學校生午前三時三十二分奉天から

今晚の放送

▲七・三〇(東京)國民歌謠「奉祝紀元二千六百年の奉祝會」日本放送協會制定
▲七・四〇(東京)講演「滿洲より歸りて」海軍大將男爵大角岑生
▲八・〇〇(東京)邦樂名曲選「長唄」吉村伊千十郎(外)
▲八・三〇(東京)ラヂオ時局讀本「政治經濟の進展」(上)
▲八・四〇(大連)マンドリン四重奏「晉詩」伊藤十五郎
▲九・〇〇(熊本)府縣めぐり(二十一)「佐賀縣の卷」

贈るに便利 寶山の商品券 電③五〇一

山茶寮階下 壽司立喰 電(3)六七〇〇 マグロ內地直輸入

三中井の商品券

民刑一般法律事務 律師 辯理士 小西會一 新京西七馬路 第一朝日ビル 電話(2)五三二四番

料理 八千代 吉野町三丁目 電(3)二〇四六

移轉御知せ 十二月十八日より新京神社北横の新醫院にて診療仕り候 (十七日臨時休診) 同仁醫院 平安町一丁目 電話③二六〇六 四七〇七番

▼歲末大賣出し▲ 質流洋服專門 オーバ、モーニング、トンビ 協和服、背廣三揃、大量入荷 十二月十日より御買上高の多少に拘らず「專賣特許アイコク式ズボン繁張器」壹個宛先着百名樣限り洩れなく進呈 新京吉野町二丁目一六(銀座新道) 金城洋行

木炭 合名會社 大松號支店 興安大路四一三號地 電話②二七九二番

營業科目 新疊 表替 上敷 疊床 備後 表 其他材料一式 新京曙町三丁目十八番地 兒玉疊商店 電話3二二九〇番

料理 京花 ダイヤ街 電(3)五八〇七

景品付特價大賣出し 御正月用呉服 年末赤札付き ダイヤ街 滿喜屋呉服店 電③六六五六番

女子給仕入用 優遇す 帝都キネマ前 帝都そば 電(2)四九八〇番

眞面目な女性を求む 官廳或は會社に御勤めの方に出勤前或は退社後家事の手傳をして戴ける方 但食事と部屋を支給す 紹介は電話②三二九七番へ

募集 一、男子事務員 一名 一、女中 一名 年齡何れも十八、九歲より二十七、八歲迄の內地人 當方家族夫婦外一人 新京特別市東大橋街一號地 佐伯元一 電話(2)四六九六番

萬華鏡

二割の遊興稅實施以來ネオン街商賣にもたゞならぬ異常をもたらした、最近の傾向として轉出廢業女給が特に目立つ、チップがぐつと少くなつたと言ふことも一つの理由ではあるが今一つは結婚者の多いことも見逃してならぬことだ、正式の結婚であればまことにお目出度いことではあるがそのいかゞはしい噂はうれしい結婚のみではなささうだ▼ともあれ女給なんて長くするものぢやあない、ある女流作家の女給時代に於ける告白によると「チップを稼ぐーとは、何と言ふ悲しい職業であらう、酒に醉ひ肉に滿腹した暴慢な男共の前で、あらゆる媚態で踊つて見せねばならない、さうして相手のポケットマネーを魔術をかけたやうに自分の方へひら〳〵と飛んで來させなければならない、そこには女としての衿持も品位もあつてはならない、たゞ奴隷である、客の卓子についた時間だけは」と▼かうした悲しい職業ではあるが廢業轉出者の後には次から次と新人組も輸入されて來る、ことに時は師走、絕好の書入れ時、自肅のかけ聲はよし大きからうとどうして逃がされやうこの時期である、各店とも頗るはり切つてゐるが、はり切り新人部隊の一つを拾つて見る、伊達者と人氣をあふつてゐる銀座新道サロンキングの新人水江君、國立公園として風光明媚を誇る水境、山陰道伯耆大山のふもと米子市の産である、由來山陰の乙女は靜かで冷たい感じの中に溢ふれる情味を祕めてゐるが、彼女もこの特性を多分に持つ乙女で大店早くもファンの注視をあびてゐる、「眞面目に働くわ」と彼女はきつぱり言つた、芳紀二十一歲【寫眞は水江君】▼大陸の龍宮の看板と獨自の營業方針にお馴染みの南廣場のミス東洋にも新人軍がお目見得した、曰く、一二三君、八千代君、筑波君等々いづれも京、阪、神に腕を磨いた百戰練磨の乙女達、數々のエピソードは筆を改めることとするが、それにもましてミス東洋ファンに速報したい一事がある、ほかでもない問題の雲井君が歸るのだ雲井君については多くを語る必要はない、彼女は日ならず颯爽と再びお目見得する筈だ、數々の話題を期待されてゐる。

新映畫評

“若い仲間” ……輕く樂しめる映畫　東寶映畫

「愛の設計」の山形雄策と同じく島津シナリオ塾の風見隆の作を「チヨコレートと兵隊」「幼き者の旗」の佐藤武が演出に當つた文字通りの「若い仲間」の作品、何か輕い期待を持たされるのだが、出來上りは充分これに應へてゐる。

□　□

「愛の設計」が「はたらく一家」を思はせる如く、この映畫も見てゐる中に何か他の作品にこの樣なものがあつた樣な氣がする。島津保次郎が主宰してゐる塾だけに、何處となく島津の影が出て來る所もある。いやそれよりもこの作品を大船の人々が演じたならば、そのまゝ大船調(勿論現在の「愛染かつら」や「花嫁競爭」のものでなく、その前の我々を樂しませたあの大船調である)濃いものになるであらう。それを東寶の人々が演じたので大船調を持つた東寶色の映畫が出來てゐる。そんな所に何か類似した作品があつた樣に思はせるのであらう。模倣と言へばそれまでだが、先人のよきものを咀嚼して活かして行く如何にも新人らしいフレッシュなシナリオである。

□　□

快活な近代女性が見合に失敗して急に憂鬱になるのを一家が心配して皆で慰める、その中に兄の同僚のテニス友達が求婚してうまく行くといふ梗概だが、このよきシナリオを得て佐藤武は至極眞面目な演出に終始して、あそこは逃げるのぢやないかなと思ふ所も避けずに眞正面から取組んでゐる眞摯な態度、その代り何か取りすました感じで、もう一度見たら缺點ばかり目に附く樣な氣もするが、一作毎に何か目指してゐるこの新人の好もしき精進は賞められてよい。

□　□

ヒロインは里見藍子、新人にしては巧みだが、たゞそれだけのこと、骨董狂の好人物である父(御橋公)妹思ひのよき兄(月田一郎)弟(伊東薰)それに無名俳優の女中の役、それらの人人が描く平和な家庭の生活は見てゐて淚の出るほどしみ〴〵と和氣靄々たるものを感じさせる。これに苦勞性の母(村瀨幸子)が一枚加はるのだが、これは一寸苦勞性である說明が足りない。所がこの一家の傍の人人が第二の求婚者(大川平八郎)にしても小母さん(清川玉枝)にしても何かそぐはないものが出て來る。殊に學友との交渉なぞ氷の中に油を流した樣な感じで、堤眞佐子がやつてゐるが、別に彼女を引張り出す譯もない意味無き存在、もつともその友の家で葡萄酒を飮んで浮き〳〵して踴つてくると見合が不調になつたと聞かされて興奮する所なぞ自然に運んでゐるが。話がテニスを中心にしてゐるだけに岡田早苗に指導させるせる等仲々本格的。一寸場面が長かつた樣にも思へたが、テニスファンが見たらまたあれでよいのだらう。輕い氣持で樂しめる映畫、帝都キネマ上映中、寫眞はその一場面【英】

二千六百年娛樂 機關總動員奉祝

二月十一日紀元の佳節を期して行はれて來た建國祭の行事は明年は輝やく二千六百年の意義深い式典が永田鐵相を委員長として全國的に擧行されるので本部では從來一部の演藝關係者を委員として式典への協賛を求めて來たのを今回はあらゆる娛樂機關を總動員して建國精神の昂揚に努めるため新に藝能委員制を設けて映畫、演劇、演藝、講談、落語、音樂、レコード、浪曲、漫才、相撲等各方面から委員を擧げこれ等の機關を通じて國民大衆に呼びかけることゝなり既に第一回委員會では二月十一日を中心に各娛樂機關は建國祭週間を催し、上映、上演、演奏に夫夫建國精神をとり入れたものを選び建國祭當日は演技者が觀衆と共に奉祝の萬歲を三唱することになつた

帝都キネマの同情映畫週間　十九日から二日間

歲末を前にしてカード階級に溫かい手をと同情週間は十五日より始まつたが、映畫界でもこの聲に應じ先づ帝都キネマが十九日、二十日の二日間を本社並びに滿洲新聞後援の下に同情興行として當日の揚高は兩社を通じて同情週間寄附金に寄託することゝなつた、プログラムも時局柄防諜物二本立、獨ウファの大作「スパイ戰線を衝く」「國際間諜團」でスパイの如何なるものであるかを敎へる、入場料五十錢

雜音

土、日曜日の各館は豐劇が映寫室の火事騷ぎで些か客足を散らした例外を除いて何處も好調な入り▼豐劇はニユース其の他三卷を燒いたのみで機械には故障もなく當日夜間の興行から蓋開けしたが、一部誇大な報道に禍ひされて豫想外の影響を蒙つたやうである▼長春座の「女次郎長」果して初日から物凄いかぶりやう、內容以上の吸引力を發揮してゐる譯だが、前週と同樣漫才陣の實演を加へてその不滿をカバーしてゐるあたり拔け目のないやり方ではある▼帝キネの方は封切の「若い仲間」も案外好評であるが、ボワイエ、ダリユウの再映物「うたかたの戀」が斷然呼び聲が高く女性ファンで賑つてゐる▼新キネの三本立も初日以來あなどり難い受けやうであるなど劇映畫二本より節映畫の魅力であると思はせるのだが率直に言つて內容以上の入りである

家傳 辻の紅灸　新京 寶山前

全館夜間營業　三中井　九時迄

新京キネマ
日活 不滅の名畫
尾崎士郎 原作
人生劇場 青春篇 殘俠篇 大会

片岡千惠藏　山本禮三郎　小杉勇　村田知英子　花柳小菊　瀧口新太郎　山本嘉一
大正末年の文化にロマンスの夢華かなり江東に揚がる俠魂の血煙り！紅燈の影に縺れ行く情炎奇しき殘俠一代！されぞ世に最早や生きる道なき哀しさよ！
今週はフイルム長尺に付お早く御越し下さい！
●內卅卷サービス週間●
度駒千両
月形龍之介　澤村謙太郎　大倉千代子
十九日ヨリ三日間　午十一時開映
四〇セン均一

9 20 21 (3日間)

「主婦之友」連載 菊池寛 原作
結婚天氣図
桑野通子・木暮實千代・佐分利信 主演
富澤有爲男作　佐々木康 演出
愛情部隊
夏川大二郎・上原謙・三浦光子・三井秀男 主演
松竹大船傑作名畫週間
四十錢均一
豐樂劇場

(A)
新刊三冊發賣
講談社の繪本
荒鷲奮戰畫報
アリババ物語
漫画と銃後美談
一冊五十錢！

お茶と茶道具の店
みどり茶園　吉野町一丁目　電(3)四七七〇

御家庭の福音！
御台所用品、金物類、鋳付、油の附着せる機械器具の御ミガキ用として經濟的輕便な!!
アカシヤ磨石鹼を御愛用下さい
大連 奉天 萬玉洋行

新京キネマ　廿二日封切
若き感情
大川端に搖ぐ紅灯の影にほのかに匂ふ青春の夢！下町のとある横丁で聞いた嬉しい人情の世界
瀧口新太郎・橘公子　風見章子・近松里子　主演
海援隊
世界の新思想きざしがく如く怒濤押寄せる海國日本の夜明前騷然たる維新の舞台に躍る憂國の若き群像の情熱と苦闘を描いた　日活京都超大作
嵐寛壽郎　月形龍之介　澤村國太郎　尾上菊太郎　原健作　市川春代　大倉千代子　總動員大作　新築地劇團 特別出演

新京キネマ　廿二日封切

近藤勇

橋爪彥七 / 西正世志 畫

(九十三)

死鬪行(一)

『全隊、出動を命じる』

勇は部屋に戻つてから、從いて來た歳三に云つた。

『何處へ?』

『四條の柳家と池田屋へだ』

『池田屋とは三條の?』

『さうだ』

と、勇は首肯いてから、

『先刻、拙者が古高を訪つて訊ね問うたところ、所詮隱せぬものとして話したのは、彼等一味の陰謀の全部だ』

『……』

『彼等は、まづ第一に禁裏に於ける長州の勢力を復活せしめようとした。即ち――松平春嶽公、島津久光の共に歸國で警衛手薄の虚に乘じて、烈風の夜に御所と中川宮家に火を放つ企み』

『不埒な!』

『聞け』

と、勇が、抑へて、

『宮と、會津公とが變を聞いて參內の途中を邀擊しようとの計畫なのだ』

『なるほど』

『計畫は、かなり進んでをるし、同志との連絡もよほど巧みだ。いま諜者を放つてあるからやがて戻らう。恐らくは、この柳屋と池田屋が浪人の集合地點となると思ふが、拔かりなく手配りをするやうに』

『かしこまりました』

歳三は、さう云つたが、いかにも古高の白狀一件が解しかねるので、それを勇に糺すと、勇が、

『貴公、岸淵を知つてゐるだらうが?』

不意にさう云はれて、歳三は考へてゐたが、

『おゝ、あの牛込山伏町の町道場の主公?』

『さうだ。あの仁が、京に參つてをる』

『はあ?』

『古高のことは、あの仁がよく知つてゐて、とくに知らせて來てくれたのだ。拙者が、古高に岸淵のことを話したので、包むによしなく白狀に及んだものと見える』

『ほう……』

これは、さすがに土方歳三ほどの者も驚いた。

いかにも、岸淵兵輔と云へば、江戸で著名な劍客であつた。その岸淵を、勇は、いつか呼び寄せて隊士外の別動隊として働かせてゐたものなのだ。

(凄い腕だ)

と思ふし、それだけに、勇の一擧一動に敬意が增すし、古高の白狀も、證據と人情とで責めつけた勇のやりかたに、敬服してしまつたのであつた。

折から、池田屋に、藥屋となつて泊り込んでゐる山崎烝から、急使が來た。

歳三が、飛び出して會ふと、使の口上は、

『今夜たゞちに――』

と、いふ報告と督促とを兼ねた山崎の注進なのである。

勇の、池田屋包圍の觀測は、この山崎の知らせで、ぴつたりと合つた。

『一刀一殺だ』

勇は、いつになく昂奮してゐる樣子だつた。

忽ち、命令は隊中に行き渡つて目釘を濕す者、ねた刃を合す者、裝束の綻びに手を入れる者、草鞋を揉んで柔らげてゐる者など、全員の意氣は、まさに沖天。

歳三は、

『局長の非常命令だ』

と、云つて、着込みの上に、淺黃地だんだら染の袖印のある制服羽織を隊士全部に着用を命じた。

無論、死を賭す覺悟である。

然も――その夜は、隊士の過半を大阪に出してゐて本隊僅に三十名の少數。

敵は、西國諸藩の浪士をすぐつて、いづれも武道名譽の人々と思はねばならぬのである。

商況 (十六日前場)

▲海外齊電報

倫敦金塊 一六八志〇〇
倫敦銀塊 [illegible]
同先物 [illegible]
紐育金塊 三五弗〇〇
同銀塊 [illegible]

▲外國爲替

米英爲替 三弗[illegible]仙〇〇
米日爲替 二三弗四七仙〇〇
米支爲替 七弗六五仙〇〇
英米爲替 [illegible]
英日爲替 一志二片三三分
英支爲替 四片一六分九
英佛爲替 一七六法郎〇〇
英獨爲替 四〇馬克二〇

▲紐育株式

スチール株 六七弗八分七
アナゴンダ 三一弗〇〇

▲紐育棉花

現物 一一仙四〇

▲印棉 [illegible]

▲新京株式(短期)・各地株式市況・大阪株式(短期)・大連株式(短期) [illegible]

▲大阪期米・各地品市況・東京人絹 [illegible]

株式年鑑 投資の栞 御申越し次第進呈 滿洲取引所仲買人 振興洋行證券部 新京支店 新京市朝日通八一

▲大阪期米・大阪三品・大阪人絹・橫濱生糸 [illegible]

一白の人 周圍の狀勢更に惡化して勞苦多かるべき日 庚と辛と壬が吉
二黑の人 不利の立場となるも有力者の爲救はるべし 乙と丙と丁が吉
三碧の人 微力たりとも熱心は成功の後押しとなるべし 乙と辰と巳が吉
四綠の人 意氣沮喪すれば出來上りも困難を增すべし 辰と丙と癸が吉
五黃の人 內輪揉めの起らんとする日 親密を肝要とす 乙と丙と壬が吉
六白の人 運氣佳良にて願望通達す 起業開店普請等吉 丙と地と壬が吉
七赤の人 外觀は至極結構なれども內實伴はざるべし 乙と丁と癸が吉
八白の人 大望を起し雄飛せんとして失敗に終るべし 丙と丁と癸が吉
九紫の人 一家の治りを欠き些細の事にて苦勞多き日 甲と卯と乙が吉

十二月十九日 火曜 庚寅 先勝 滿 室宿 舊十一月九日 東京・本鄕・神誠館

豐樂劇場 電(2)四四四五

出征譜	1.30	4.20	7.05
ニユース	12.00	2.35 5.20	8.10
江見家の手帖	12.20	3.05 5.50	8.40 10.00

四十錢 映時間十一時 十五日より十八日迄
十九日より 結婚天氣圖 愛情部隊

銀座キネマ 電(3)六四六五

ニユース	12.53	4.00	7.0
聖なる審判	1.03	4.10	7.17
怪傑紅とかげ	12.00 3.10	6.17	9.24 10.09

十六日より十九日迄 階下50セン
次週 廿日封切 父は九段の櫻花 文福茶釜

長春座 電(3)五七六六

蜂の住家		2.55	7.34
女次郎長	11.30	3.22	7.57
まんざい	12.41	4.43	8.45 9.35
第二の出發	1.31	5.35	10.47

15日より21日迄 料金九十セン均一
廿二日より豫告 完決篇 愛染かつら 海を行く武士

帝都キネマ 電(2)二四〇五

ニユース	12.45	3.50	7.05
うたかたの戀	1.05	4.15	7.25
若い仲間	11.30 2.35	5.40	8.50 10.00

十五日より十八日まで 70セン

新京キネマ 電(3)二〇六八

ニユース		3.20	7.00
黃昏鴉	12.00	3.40	7.20
軍國の歌	1.05	4.45	8.25
謎の手裏劍	2.07	5.47	9.27 11.30

十三日より十八日迄70セン均一
次週 廿二日封切 海援隊・若き感情

朝日座 電(2)三〇九六

漫畫	1.10	4.05	7.05
ニユース 血の歡喜	1.45	4.40	7.40
足輕女夫鑑	12.00 2.55	5.50	8.50 10.00

十六日より十八日まで 40セン
次週十九日より 劍客の假面 女性行路 双葉山全勝十五日間

魚錢通家

長春座
三たび贈る感激の映畫
愛染かつら 完結篇
田中絹代・上原謙・佐分利信・水戸光子 外大船スタア總出演
コロムビアレコード 主題歌『荒野の夜風』ミスコロムビア 二葉あき子 主題歌『愛染草紙』霧島昇
女次郎長・第二の出發・漫才 連日の滿員厚く御禮申上ます
東西松竹二大巨篇 次週廿二日 一齊封切
海を行く武士 みんなたのしい松竹映畫
坂東好太郎 尾上榮五郎 淺香新八郎 北見禮子 海江田讓二 五大スタア競演

朝日座
改題 貞操の證 女性行路
貴女はどうしますか?
貞操を疑はれた人妻の危機!
星玲子 杉狂兒 井染四郎 日暮里子 瀧花久子 月田春子 星ひかる 北龍二
四〇錢 正午開映
無敵双葉山 全勝十五日間ヲ見ル
澤田清・月宮乙女 主演 假面の劍客
美劍士澤田清の颯爽劍戟篇!
お家族向き大衆番組 明日より

銀座キネマ
20日より 滿3周年 館特別超大興行
父は九段の櫻花 黑田記代 加賀邦男 淡島みどり 杉山美子 金澤伊都夫 青山三郎 新興東京感激篇
浪曲界の天才少女 鈴木照子 口演
文福茶釜 新興京都超明朗篇
脚色 依田義賢 演出 木藤茂 撮影 吉田清太郎
伴淳三郎 歌川絹枝 志賀廼家辨慶 荒木忍 東良之助 伊庭駿三郎 森光子 阪東太郎 片桐垣男 共演

創業二十年信用を賣る店 山口の自轉車代理店 の御用は澤山商會 日本橋通南廣場東 電話③三一五七番

民刑事訴訟顧問及鑑定 貸家貸地管理 滿洲國特許商標登錄 諸書類作成 辯護士 辨理士 黑田實法律事務所 新京朝日通三十三番地 日本橋通より西入半丁 電話③五四四九番

廣告の御用命は 電話③三二〇〇番

御指定 滿鐵沿線各眼科 羽牟眼科醫院 滿鐵醫院眼科 市立醫院眼科
メガネ專門 精華眼鏡店 吉野町二ノ一七 電③四二四二

帝都キネマ
防諜映畫週間と 歲末同情義捐金募集
國家のバチルスを一人殘らず潰滅せよ!
スパイ戰線を衝く 料金五〇セン
カール・リッター監督 ウイリイ・ビルゲル主演
武器持つ敵より武器なきスパイ
見榮のお喋舌スパイの好餌
獨逸ウファ二大防諜映畫!!
十九・二十日 二日間
國際間諜團 ゲルハルト・ランプレヒト監督 ハンス・アルバース主演
當週間の揚り高全部をお氣の毒な方々に差上げたいと存じます 皆樣も擧つて御同情下さい
後援 滿洲新聞社 新京日日新聞社

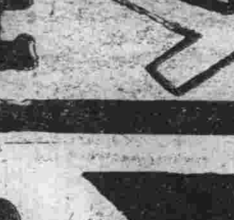

大正九年十一月十四日第三種郵便物認可

新京日日新聞　朝刊

【本紙朝夕刊十二頁】

發行所　新京日日新聞社　新京永樂町四ノ一　電話三三二六・三三〇〇
發行人　十河榮忠
編輯人　和波繁
印刷人　水越內之介

床廻材　ベニヤ板　樺甲板
吉川商會
新京老松町甲七　電③二九一三番

全聯處理委員幹事會 第一部より開會

建設的處理へ（實施要項に三點を强調）

本年度協和會全聯議決事項に關しては全聯處理委員並に幹事運營要領に基き明年度全聯開催までに適宜委員會を開催して昨年度議決事項處理の實績に徵し徹底的處理を完遂し以て協和治政の確立を期することになつてゐるが、これが第一部（建國精神の顯揚に關する事項）處理委員並びに幹事會第一回會合は十八日午後二時から中央本部第一會議室で開催、委員側竹內（日滿商事）呂（中央本部參事）兩委員、幹事側皆川幹事長、石川副査以下近藤普通教育科長、趙醫務科長、林煙務科長、高間民生部事務官、渡邊日滿商事經理部長、伊藤滿映配給部次長、中央本部牧野企畫局第二班長、上田課協科長等の諸幹事出席の上、まづ皆川幹事長から

本年度全聯終了後速かに本會を開く積りであつたが、全聯閉會後の行政の變化を檢討する必要と明年度豫算の編成內容を考慮に入れる必要から今日まで開會が延引した

と本會開催について挨拶を述べ、次いで石川副査より處理實施要領として

（一）昨年度の事務的處理を避け建設的創意に基いて處理して行きたい（二）處理事項を會運動の問題にまで展開して行きたい（三）協和知性の特質ある問題に對して特に重點主義で行きたい

の三點を强調したのち、高間幹事から議決事項處理にあたつての態度として官廳、會社の代表といふ觀念から離れて何處までも協和會委員、幹事といふ立場の下に處理して行きたいと希望を開陳、諸事項につき夫々擔當部門を決定して同四時散會した

民間側からも新幹事 次回は一月下旬開催

なほ次回會合は明年一月下旬開催の豫定であるが、中央本部では今後議案處理にあたつて遺憾なき民意の暢達を期するため、官廳、會社側選出の委員、幹事のほか民間側からも新幹事を囑託すべく目下人選中である

第一部の主なる所管事項左の通り

一、協和會活動力整備充實に關する件、一、協和會運動の徹底に關する件一、學校教育と協和會活動との連繫强化に關する件、一、國民體位向上に關する件、一、宗教指導方針確立に關する件以下思想、民生教育、宗教體育、保健、衛生に關する四十件

註＝五年度全聯議決事項第一部關係未解決問題中滿鐵消費組合、中小商工業者保護要求の二件は第四部に移管、土建工事下請負制度撤廢、全國村廟の祭神統一、義務教育制度實施の三件は引續き第一部に於て處理貫徹にあたることになつてゐる

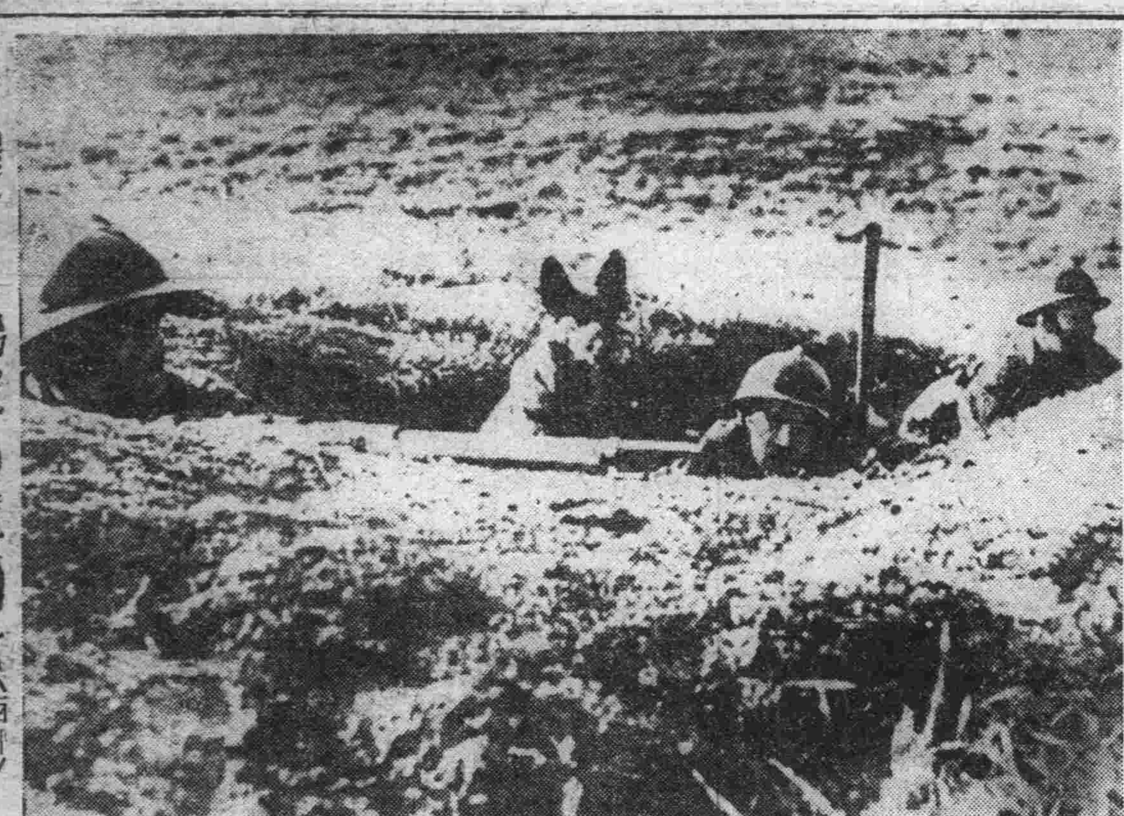

活躍する佛軍の軍用犬（西部戰線）

錦熱蒙旗の旗制 旗官制改正

第六十六次定例國務院會議に於て上程可決をみた熱河省及び錦州省內旗制度改正要綱は明年一月一日公布實施をみる豫定であるが從來錦熱蒙地は縣、旗重複地帶であつた處今回縣（熱河省建昌、建平、寧城、烏丹、赤峰、新惠の六縣）（錦州省、朝陽縣）を廢止して旗に改め錦州省阜新縣のみ市となつた、これで多年地方行政上の癌であつた縣、旗重複地帶は完全に國內から姿を沒することゝなつた、尙之に伴ひ熱河省並に錦州省內旗官制及び旗制が新たに制定されるが其の內容は

△旗官制

一、旗長の權限を擴充强化して旗內の行政事務を管理し旗內の街村長に對する指揮監督權並に街村長の處分取消又は停止を認める

二、參事官を旗長事故ある時の代理權又は各科の監督を認む

△旗制

旗內に住居を有する者を共旗住民となし、旗の重要事務に對しては旗長の諮問に應ぜしむる爲名譽職の參與を置く

久原參議

【天津十八日發國通】久原參議は芳澤、大口、西川氏等と共に十八日午前十一時四十分來津、たゞちに防衛司令官訪問、會談を遂げ午後租界隔絕狀況を視察した

揚子江（南京下流）解放意向あり

野村グルー會談で外相言明

【東京國通】野村外相、グルー米大使會談につき外務省情報部より左の如く發表された

▲外務省情報部發表＝野村外相は十八日午後三時外相官邸に駐日アメリカ大使グルー氏を引見し前回に引續き兩者間に約一時間半に亘り支那事變に伴ふ日米兩國間に生起せる諸問題を檢討し兩國々交打開の目的を以て双方とも建設的精神の下に熱心なる會談を遂げた、なほその際野村外務大臣は同大使に對し揚子江下流地域に於て封鎖を必要とする作戰上の全體的要求も漸次緩和し得る情勢となりたるに依り軍は右情勢に對應して治安維持上必要なる制限の下に南京下流の揚子江の閉鎖を解く意向を以て諸般の準備を整へることゝなりたる旨言明した【寫眞は野村外相（上）とグルー米大使】

冬季攻勢覆滅戰

翼城絳縣東方敵軍痛烈な打擊

【太原十八日發國通】翼城絳縣東方山地に展開されてゐる冬季攻勢覆滅作戰は著しく進捗し各方面において敵は痛烈な打擊を蒙つてゐる、即ち十五日辛村に進出して敵の退路遮斷に出た小沼部隊は監峪村にありし約一千の敵を猛擊これを東方に潰走せしめその一部は同日夕刻刊東村に進出、寶滿部隊は午後一時官庄の敵を擊碎附近の敗敵匪を掃蕩中で、石川部隊は十六日夕刻宋家山に據る敵を東南方に潰走せしめ〇〇部隊も同日午後三時には尙家嶺に進出一方池田、古木、有留の各部隊は十七日先づ喬家灣附近の堅陣に據る敵を擊攘し更に決河の勢を驅つて南方に猛進南馬村一帶に蟠居せる頑敵を東方より猛擊、西尾快速部隊もこれに呼應して西方より挾擊し正午に至り遂に大打擊を與へてこれを南方に潰走せしめその主力は午後南馬村北側丘陵上與村に亘る敵の各據點を悉く擊碎した

青砥部隊戰果

【太原十八日發國通】青砥部隊の一部は十五日朝故縣鎭東北方六キロの車廂溝附近において約六百の敵を攻擊これを東北方に潰走せしめた、敵屍三十、又同部隊の一部は同日午前十一時半河頭村に來襲せる約四百の敵を邀擊しこれを南方に擊退せしめ、千葉部隊は十五日賈村附近において追擊砲を有する約二百を西方に潰走せしめた敵屍七、鹵獲品手榴彈一

シユペー號艦長 艦と運命を共に

天晴れ、ドイツ軍人の龜鑑

【ベルリン十八日發國通】懸念されてゐた悲劇の英雄シユペー號の艦長ラングスドルフ大佐の運命については世界の注視が浴せられてゐたが、十八日ドイツ海軍省では左の如く發表した

シユペー號艦長ラングスドルフ大佐はシユペー號と運命を共にして海底深く沒した

【ベルリン十七日發國通】シユペー號の自沈に關しドイツ政府は十八日早朝D・N・B通信社を通じて左の如き簡單ながら悲壯なコンミユニケを發表した

戰鬪艦グラーフ・シユペー號の再航海に必要な修理時間延長は遂にウルグワイ政府の拒否するところとなつた事情かくの如きをもつてシユペー號艦長は遂に同艦をウルグワイ領海外において爆破自沈するに至つた

死傷者九十五名

【ベルリン十八日發國通】ドイツ政府の公表によればウルグワイ沖で自爆した袖珍戰艦シユペー號の乘組員の死傷者は左の通りである

死者卅六名、重傷者六名輕傷者五三名

夕號船長シ號乘組員抑留さる

【モンテヴイデオ十七日發國通】ウルグワイ政府は十七日自沈したシユペー號乘組員救助に當つたドイツ油槽船タコマ號船長を逮捕し同時に同船に收容したシユペー號乘組員二百餘名を抑留した、これに先立ちタコマ號はシユペー號自沈に際し直ちに現場に急行乘組員救助に當つたが終始ウルグワイ、アルゼンチン兩國の巡洋艦に監視され救命作業が終ると共に即時モンテヴイデオ港に歸航するやう命ぜられたものである

自爆の實況放送

【ニユーヨーク十七日發國通】グラーフ・シユペー號の出港に備へモンテヴイデオ海岸で實況放送準備を整へてゐた米國N・B・C放送局ジームス・ボーエン君は同號の劇的自爆場面を左の如く放送した

グラーフ・シユペー號は沖合五浬の地點で爆發しました、爆沈はヒトラー總統の命令だともいはれますが、眞疑の程はまだ判りません、色々の船が右往左往しはじめました、あッ、また爆發、續いて又も爆發です、あッシユペー號がどんどん沈んで行きます、また爆發三回目の爆發でシユペー號は眞二つになりましたいよいよ最後です、もう沈んで了ひました、あたり一面の海上は重油で光つてゐます、油槽船タコマ號が乘組員救助のため急速力でぐんぐん現場に突進してゐます

一定條件とは 北鐵代金請求

ソ側不法要求峻拒

【東京國通】十五日の東鄕モロトフ會見でモロトフ委員はソ聯としては一定の條件の下に長期間の日ソ漁業條約締結の用意ある旨回答したが、ソ聯側の所謂「一定の條件の下に」とは北鐵讓渡に關する代金の請求を指すもので、滿洲國よりソ聯に支拂ふべき北鐵代金の最終割賦金五百九十萬圓の支拂方斡旋を日本に要請し若し滿洲國が支拂はざる場合には日本に對して保障義務履行を要求し來つてゐるものである、しかし北鐵關係の貸借については、ソ聯側にも約五百六十萬圓の債務があるにも拘らずその內百卅萬圓はその債務を認めず結局滿洲國側債務五百九十萬圓との差額四百六十萬圓の老大な金額の支拂方を要求してゐるのである、日本政府としてはかゝるソ聯側の不法な要求には到底應ずべくもなく、又漁業問題に關する交涉に北鐵代金要求の如く全く別個の問題を持出して來たソ聯側の意向に多大の疑惑を抱かざるを得ずとしてゐる

對ソ處置愼重に

政府政黨第二次連絡懇談會

【東京國通】政府と各政黨首との連絡懇談會第二次會合は十八日午後二時より首相官邸に開催、政府側より阿部首相、野村、吉田、青木各相、陸相代理阿南次官政黨側町田、中島、安達、安倍各黨首出席、まづ野村外相より全般的な外交問題に關し

對ソ關係はノモンハン協定以後大體に於て順調に進んでゐる、しかしソ聯の眞意につきなほ疑問の點があるので愼重に對處して行きたい、對米關係は鋭意折衝に努めてゐるが、米國の意向は必らずしも日本を徹底的に敵視するといふのではない、今後の工作次第で事態は好轉し得るものと信じてゐる對英關係は目下最もデリケートな關係にあるが、政府としては極力打開策を講じて行く方針である

と述べ、つゞいて吉田海相より歐洲戰爭の現狀並に各國海軍の情勢に關する說明あり、阿南陸軍次官より新支那中央政權樹立工作の今後の見透しならびに南寧作戰に關し種々說明し、阿部首相よりも事變處理問題に關して阿南次官の說明を補足した、これに對して二、三の質問もあつたが、各黨首とも政府の說明を諒としたゞなほ去る四日の第一回懇談會に於て申合せた定例的な懇談會は今後は隨時必要に應じて開催することになつた

芦塚大佐歸還

【下關國通】北滿國境警備からノモンハン事件に參加赫々の武勳を樹てた芦塚長藏大佐は靜岡聯隊區司令官に榮轉のため十八日朝下關入港の關釜連絡船で歸還、鄕里に赴き十九日朝下關發赴任の途につく豫定である

四温

日滿間における官吏の交流待遇の一元化が、各省次官會議において原對滿事務局次長によつて提案されたといふ▼傳へられるところによると、現に滿洲國に勤務中の內地官廳育ちの日系官吏が內地へ歸還する場合、現行制度では、勤續年數の通算がないので、任用上の困難があり、從つてその交流が圓滑に行はれないから「外國」たる滿洲國における勤務をも日本國官廳における勤務と同樣に通算することに文官令の改正を加へよう▼更らに全く滿洲國の官廳で育つた日系官吏の日本國官廳勤務についても、適當な道を開くべきだといふので、法制局で研究することになつた由である▼この日滿間官吏の交流の問題は、實は今日に起つたことではないので、建國後、滿洲國の健全急速な育成のため經驗ある有能の人材を招致するためにも、何とか、圓滑なる人事交流の途を構ずべきだといふ議論はあつたのだ▼殊に日滿不可分一體を現實の政治行政に反映せしめるためには、どうしても日本の中央官廳との間に人的に密接な關係をもたせる必要があるので、實際上可なりな人事交流が行はれつゝあるのだが、そのために當事者たる者は、いはば日本の文官令のために一種の犧牲？になるので、その間に圓滑を缺き、または思ふ樣な人事が行ひ得ないうらみもあるのだ▼さうしてこの人事制度上の障碍は一つは日本における法制論――結局は國家論乃至日滿關係の理解に因ると共に他面は滿洲國側の立場からも一方においてその必要性を認めつゝ必ずしもひたむきにそれを主張しないといふ事情もあつたのだ▼しかしこれはいはゆる招聘官吏だけを念頭においたからであつて、一般的に滿洲國の日系官吏が、制度上日本國の官吏になり得るといふ道が開けるならば大分にその趣は異つてくると思ふ▼ところが一言しておきたいのは日滿間官吏の交流といふことを、單に滿洲國に有能な日系官吏を招致したり、日滿間の不可分一體的行政を圓滑に遂行するためといふことだけで理由づけるとすれば、甚だ不十分だといふことだ▼むしろ日滿間官吏の交流といふことは、即今並びに將來の日本の行政が從來の如く日本のみを考へてゐるのでは足りないので、常に滿洲國、更に進んで蒙古自治國などを一環の政治圈として、東亞全體の綜合的見地によつて運營されねばならぬこと、それには日本の官吏たるものは滿洲國官吏としての體驗を必要とするといふところに主要なる理由を置くべきだと思ふ▼口には東亞の新秩序だ、日滿一體だなどゝいつてゐるけれども、東亞大陸に足一歩もふみこんだ事のないやうな連中では、單なる口頭禪にしかすぎないことが多いのだ▼また此の頃は「民族」の問題を盛に論じてゐるけれども、異民族の中に立つて自ら責任をもつて、民族統治とか、民族協和とかを實踐體驗したのでなくては、要するに理論にすぎないのだ▼民族鬪爭をやめて民族協和を目標とするといふことは一體どんなことか▼民族協和と民族競爭とはどういふ關係にあるのか▼民族生物學といふものはいかなることか、指導民族の生活態度を如何にすべきかといふようなことは、異民族の眞只中に立たなければわかることではないのだ▼これからの日本國は全く從來の島帝國でなくて、東亞の日本であり、大陸の日本なのだ▼日本の指導的官吏はどうしても自ら大陸における體驗をもつ必要がある▼大陸に於いて責任の地位に立つた經驗のない者は日本政府の重要な地位を負擔する資格はないといつても過言ではないのだ▼日滿官吏の交流は滿洲國のためよりも日本國のためだといふ認識の下に折角徹底した文官制度の改正を熱望してやまない。

滿洲電化難波常務歸任

滿洲電化工業に對する日本電化、日本セルロイド、日本化成の內地側三社參加問題に關し豫てより東上折衝の任に當つてゐた同社難波常務理事はこの程これ等三社との間に諸般の手續を完了したので十八日の日滿連絡機で歸滿した

人事往來

▲西村忠次氏（同亞自動車）十八日來京ヤマトホテル
▲久保田豐氏（鴨綠水電重役）同
▲高屋履彥氏（官吏）同
▲田中孝平氏（奉天鐵道總局自動車局長）同
▲濱田洋兒氏（黑河省長）同
▲上田憲一氏（滿日亞麻會社）三國ホテル
▲中原勝己氏（高梨組）同
▲大江規矩夫氏（滿洲輕金屬）同
▲八島正雄氏（牡丹江市公署）同
▲山口彥三郞氏（東滿無盡）同
▲高野靜雄氏（同）同
▲須藤淺一氏（商業）同
▲瀧澤一郞氏（官吏）同蓬萊ホテル
▲上村洋平太氏（同）同
▲大道智水氏（同）同
▲久末國次氏（昭和製鋼）同
▲弓田盛谷氏（滿鐵）同
▲川崎茂次氏（會社員）同
▲長谷川幸平氏（辯護士）同
▲大都ホテル
▲宮崎茂氏（出光商會）同
▲澤田修二氏（會社員）同
▲佐奈木十郞氏（株式證券）同
▲岩城長次氏（會社員）同
▲前田徹心氏（醫師）大和新館
▲島原集一氏（官吏）同
▲黑田竹太郞氏（大林組）同
▲仰木茂藏氏（官吏）同
▲佐々木平九郞氏（新聞記者）同
▲林昌雄氏（官吏）同
▲森鋼雄造氏（小學校長）同
▲畠山幸三氏（大平石油）同
▲高橋謙造氏（日滿パルプ社長）滿蒙ホテル

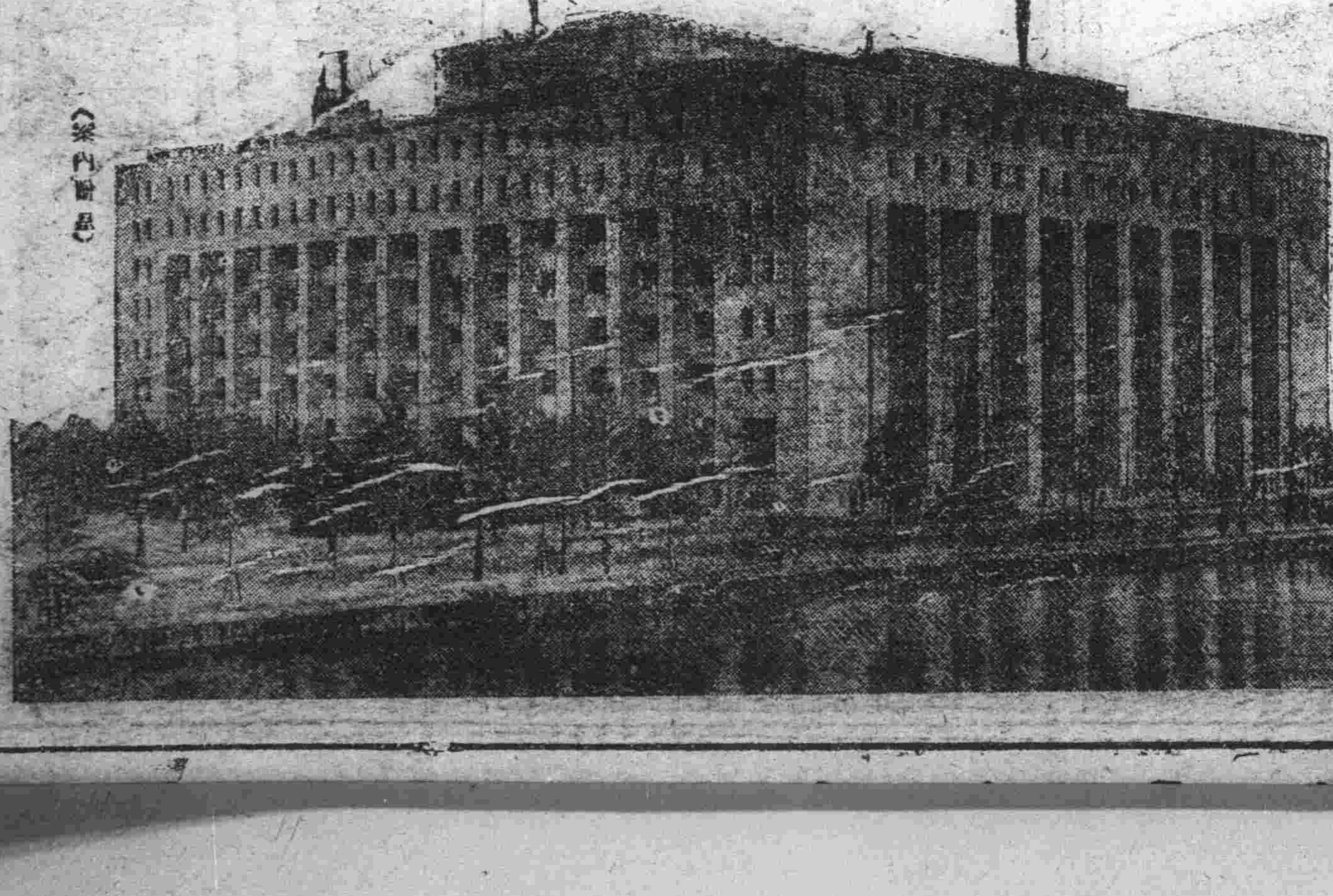

確實・低廉・親切

第一生命保險相互會社

東京・日比谷
電話丸ノ內（二三）代表五一〇一番 代表五一一一番

社説 思想の重要さ

日本では科學の原理的な究明よりもその應用の研究ばかりが盛んであるといふことを學者は言つてゐる。これは日本の學問の弱味を巧みについた言葉であらう。學問はむしろ原理的な研究にその重要性があるのである。

精神總動員といふことがしきりに言はれてゐる。だが精神の自由獨立や精神の價値、優位などについてどれだけ說かれたであらうか。精神の優位を確信することなくして、これから激しくなるであらう樣々な物質上の困窮や不足にどうして耐へて行くことが出來るであらうか。

明治維新以來日本の精神文化は見事な開花を樂しむといふことがなく、ただ忙しく、時代の推移に、息を切らして追隨して行くばかりであつた。思想の內面的な發展といふものが見られなかつた。ただ外國の流行思想の受け賣りが次から次へと續いただけのことであつた。科學の原理的な究明が等閑にされただ應用面だけが發達したのと同樣に、精神、思想の領域內に在つて自ら思索し哲學する者がゐなかつた。原理的な研究をする科學者が居らず、思索する哲學者が居らず、眞に思想の優位を信ずる思想家が居らぬところにどうして文化の優勢を望むことが出來よう。今日の戰ひは文化の戰ひである。われわれは強い文化を把持することを必要とする。受け賣り文化を鵜呑みにしてゐては魂がこもらぬのである。眞の文化とは獨自なる文化である。獨自なる文化の建設者は原理の應用者や模倣者ではない。かれは原理の發見者でなければならぬ。模倣文化などはいつ亡びても惜しいものではない。眞の學問が振はぬことを恐れねばならぬ。今日思想の混亂を指摘する者が多い。しかし眞の思想家が居らずして思想の混亂を鎮めることは出來ぬのである。したがつて今日の混亂は思想の混亂であるよりもより多く思想の缺乏による混亂なのである。かゝる時には風俗の混亂よりも思想のデカダンスをこそ恐れねばならぬ。

大事なことは精神の貧困を何によつて、いかにして豐富にするかを考へることである。精神の優位を實證してその體驗を期することである。精神の貧困はその怠慢に由來する場合が多い。精神の新鮮な覺醒といふものは、緊張の弛緩せぬ狀態の持續を意味するものに外ならぬ。精神總動員が先づ最初に手をつける必要があるのはこの部分でなくてはならぬであらう。

通商 漁業 併行で交渉か 日本外務當局の觀測

【東京國通】ソ聯外務人民委員モロトフはわが東郷大使に對し一定條件の下において長期に亘る漁業條約を締結する用意がある旨通告し來つたとの報道に對し帝國外務省では未だに東郷大使の公式報告に接してをらず從つて一定條件の何たるかを解し得ないため專ら報告の到着を鶴首してゐるが曩に漁業條約を東京において開始したき旨スメターニン大使を通じ正式に通達した關係もあり、這般の處置に關するソ聯側の出方については頗る奇異の感を抱いてゐる模樣で、ソ聯側の國情已むを得ざる場合は漁業條約も通商交涉と併行してモスクワにおいて進行せしむるの外なきに立ち至つたのではないかと見られてゐる

即ち去る十一月十五日第一次野村、スメターニン會見にわが野村外相より東京に於て漁業條約改訂交涉を開始したき旨帝國政府の見解を率直に開陳する所あつたが、爾來ソ聯側より何等の回答がなかつたゝめ十一月廿八日野村外相は重ねて大使を招致、回答を督促したことに對し同大使は日本政府の意のある所を重ねて本國政府に傳達、これが回答については全く本國政府の回訓を俟つ外なく、取り急いで回訓を接受し得るや否やについては明言の限りでないと態度頗る闡明を缺くものがあつた

即ち帝國としては本年末を以て期限滿了の漁區として罐詰工業の最優秀漁區卅九普通漁區七を控へてゐることで、この際日ソ國交打開の第一着手として漁業條約の全面的變改を遂げ、昭和十一年以來年末毎に不愉快な空氣を漂はし來つた漁業暫定協定を續る折衝を打ち切りとしたい意向を以て熱心に漁業交涉の進捗を希望し來つたものであるが、如何んせんソ聯側がその國情よりして內政、外政の全般に關し、悉くスターリン又はモロトフ兩名のうち何れかの裁斷を乞はなければ處置を決定することが出來ず殊に最近の歐洲情勢よりして事務澁滯を來してゐる模樣であるので、スメターニン大使としても近く政府に對し責任ある回答を差控へたい意向であるのみならず今後の折衝においても難局處理の確信を缺くが如き態度は明かに看取された、よつて帝國政府は直ちに東郷駐ソ大使に命じてソ聯政府に對し直接回答を督促せしめた所漸く今回の東郷モロトフ會見となつたものと見られる、我方の對策に關しては公電を俟つて直ちに省議を行ふ手筈を整へてゐるが、ソ聯側今回の措置は頗る注目を要するものありとしてゐる

冬季攻勢の夢 果敢なく破らる 敵各所に殲滅の悲運

【太原十八日發國通】小[illegible]にも翼城、絳縣東方山地に進出し冬季攻勢を企圖する陳鐵麾下第十四軍及び第十五軍の約三萬を覆滅すべく十五日突如敵の機先を制し猛擊の火蓋を切つたわが精鋭各部隊は當面の敵を擊碎しつゝ何れも猛進擊を續行、敵はわが猛擊に全く氣をのまれ手も足も出ず無殘にも隨所に冬季攻擊の夢は叩き破られてゐる、即ち陸化鎭南方に進出したわが古木、池田、有留の三部隊は十六日早朝同地西方地區の敵に猛然攻擊の火蓋を切り、正午早くも陸化鎭南々西十キロの線に進出西岡快速部隊も正面の敵を擊破して敵の背後を衝き、龜澤部隊は續營峪より河王村に向け猛進石川部隊は永樂村より疾風の如く南下十六日正午には安峪村南方高地線の敵を、又大交鎭を進發した寶滿部隊も同時刻頃管庄西北方地區の敵をそれぞれ攻擊逐次これを覆滅しつゝあり、更に小沼部隊は絳縣東北方七キロに進出、敵の退路を遮斷その殲滅を期してゐる、一方わが陸鷲は空より敵の冬季攻勢を爆碎すべく地上部隊に協力し河王村、里札村附近の敵を爆擊、絕大な戰果を收めた

皇太后陛下 多摩御陵御參拜

【東京國通】皇太后陛下には廿五日大正天皇御例祭を前に十八日多摩御陵に御參拜あらせられた、冬空清らかなこの日陛下には御清楚な御洋裝を召され、竹屋典侍御陪乘、大谷大夫以下側近等を從へさせられ略式鹵簿にて午前十時半大宮御所御出門、同十時四十五分原宿驛御發の御召列車にて同十一時四十五分東淺川驛御着、多摩御陵に行啓、金田諸陵頭御先導申しあげ御拜禮遊ばされた、これより御休所にて御小憩後午後零時五十分同所御發、同五十五分東淺川驛御發、一時五十五分原宿驛御着、御機嫌麗はしく大宮御所に還啓あらせられた

潰走の敵を猛爆 關帝廟の彈藥庫粉碎

【太原十八日發國通】わが重松、荒木、竹田、大瀧、大坪、森戶の各精銳部隊の神速果敢な進擊に十五日僅か一日でその主要陣地を悉く擊碎された約二萬の敵匪は痛烈な打擊を蒙り黃河沿岸に向け逃走を開始したがわが陸鷲高田部隊はこれら敗敵部隊に猛爆を浴せ、これを潰亂せしめた、判明せる敵遺棄死體は實に千九百四十一の多數に達してをり更に夏縣東方二十キロの關帝廟にあつた敵兵器彈藥庫はわが〇〇砲の巨彈と陸鷲の猛爆のため遂に十六日正午木葉微塵に爆破された、かくて南部中條山脈の敵はこゝに悉く潰滅覆滅せられ同地附近の明朗化は一段と進展することになつた

五臺地區 共產軍を殲滅

【太原十七日發國通】五臺地區に出沒せる賀龍麾下の共產軍百二十師の蠢動を根絕すべくわが吉野、村上、瀬戶各部隊は去る十日以來果敢な掃蕩戰を展開してゐるが吉野部隊は十四日夜半五臺西方二十キロの上社村附近にありし敵匪を殲滅村上部隊は十五日夜五臺南方の竇子坪一帶の敵を擊滅、それぞれ附近の肅淸を終つた

加納部隊大營鎭の共產軍を擊破

【太原十八日發國通】加納部隊の一部は十五日大營鎭東々南廿キロの牛那口、三樓村六王溝附近一帶に蟠居してゐた約六百の共產軍を攻擊多大の損害を與へてこれを東南方に潰走せしめた敵遺棄死體四十九、捕虜十三、鹵獲品＝輕機一、小銃廿、手榴彈七十六

棠溪附近に來襲の敵を潰亂

【南昌十七日發國通】十六日拂曉敵第五師約一千は撫河を渡河して棠溪（南昌東南方十七キロ）一帶に襲擊し來つたが、新鍛渡邊部隊は有力な砲兵の掩護下に完全にこれを撫河西岸に包圍折柄さし出る旭光に銃劍をきらめかしつゝ鬨の突擊を敢行、逃げ惑ふ敵三百を血祭りに上げた、殘餘の敵は算を亂して撫河東岸に敗走又十五日午前九時敵約三百は錦江、河口、證支渡に來攻したが、矢野部隊の追擊にあひ死體百を遺棄して遁走した

事變處理を主眼 民政黨對議會策愼重

【東京國通】民政黨は第七十五議會に臨むに當り來る廿二日午後一時より本部に議員總會を開き陣容を整備することになつてゐるが今議會は劃期的な事變處理策を始め國際的にも國內的にも頗る重要性を有するのでその對議會策には殊に愼重を期し小川總務、內ヶ崎幹事長、前田政調會長三氏の手許に於て目下その根本方針を考究しつゝあるが大體

一、事變處理につき町田總裁の意向に基き政府に對して積極的協力の態度を執ること

一、國際問題については支那並に第三國にこれを逆用されざるよう議會內の言論を特に注意し自省すること

一、國內問題については國民の言はんとする所を議會に反映せしめ民政黨の政策を明示し政府の施政を嚴重に檢討し鞭撻すること

といふ三點に力點を置いて是々非々主義を以て臨むと共に休會明け劈頭の質問第一陣には院內主任總務として當らしめる方針であるが櫻內幸雄氏を起用することとならう

一、政友會を始め他黨には出來る限り協調的態度を執り議會開會劈頭の副議長選擧には第二黨たる中島派に讓りその代り豫算委員長には政友が分裂してゐるため第一黨たる民政黨がこれを獲得すべしと主張する向きもあるが第二黨たる久原派にこれを讓り、全員委員長、常任委員の割當に出來得る限り協調的態度を以てこれに臨む方針である

米海軍老朽艦四十九隻を再就役

【サンチャゴ十七日發國通】アメリカ海軍當局は第一次大戰當時に活躍今日所謂幽靈艦隊に編入されてゐる老朽驅逐艦四十九隻の改裝を急ぎ近く十二隻を再就役せしめることになり、更に十二隻を十八日米洲中立水域巡邏の任に就かせるため再就役せしめることになつた、なほ右十二隻は何れも過去十七年間廢艦となつてゐたものである

加藤公使上海へ

【北京十八日發國通】加藤外松公使は十七日天津視察を了へ十八日午前九時半北京發空路南京經由上海へ向つた、なほ同公使とジョンソン米國大使との會見は行はれなかつた

中銀帳尻（十五日）

十五日現在中銀帳尻左の如し（單位千圓、△印減）

		前日比增
紙幣	[illegible]	[illegible]
鑛貨	[illegible]	—
預金	[illegible]	△[illegible]
貸出	[illegible]	△[illegible]

ソ軍ならぬ鼠群大擧越境

去る八日午後二時頃三江省蘿北縣對岸のソ聯領より黑龍江の結氷を渡り無慮數萬の野鼠群が大擧して同縣城を西に隔てる畑地に襲來（?）して來たと言ふ珍しい事件がある、これは對岸の同附近一帶の草地に今年收穫終了期頃より連日に亘つて燒拂つてゐたゝめ棲息してゐた野鼠が所謂食料難（?）に陷り樂土滿洲國に食を求めて越境したものと見られてゐるが、何れにしても野鼠の大群襲來は農作物に及ぼす被害甚大なるものありとして附近農民から憂慮されてゐる

小興安嶺では虎の子生捕り

去る七日小興安嶺佳木斯附近の森林地帶で本年最初の猛虎一頭を見事射止めた白露バジャレンスキー（三二）君一行六名が又復十三日同附近に於て仔虎を連れた牝の猛虎に遭遇し親虎は遂に手負ひのまゝ逃がしたが、仔虎を二時間の格鬪の後漸く生捕つて見事虎狩隊に第二の凱歌をあげた

新京醫大卒業式

新京醫科大學では來る二十三日午前十時から左の式次により第三回卒業證書授與式を擧行する

學生職員入場▲來賓入場▲帝宮遙拜▲滿日國歌合唱▲詔書捧讀▲詔書奉答歌合唱▲卒業證書並賞狀授與▲學長訓辭▲民生部大臣訓辭▲來賓祝辭▲在學生總代送辭▲卒業生總代答辭▲對日滿國旗最敬禮▲來賓退場▲職員學生退場

佛租界に華人が 綿布交易所開設

【天津十七日發國通】佛租界七號路大中銀行內に華人仲買人三十名をもつて組織する天津貿易所と稱する綿布交易所が十五日開設され唐山綿糸布交易所閉鎖の直後でけあり各方面の注目を惹いてゐる、即ちこれが組織內容は

一、仲買人三十名とし一人一口五千圓を出資、資本金十五萬圓とす

一、上場銘柄五福細布

一、建玉單位は二十五俵（十六反入一俵とす）とし一人一回二百五十俵以上の賣買を禁ず

一、保證金は賣買双方より一反につき二圓を徵收す

一、仲買手數料は賣買双方より一反につき二錢を徵收す

なほこれが設立の目的は不明であるが唐山交易所の場合と同樣仲買人の顏觸れが一部銀號並びに素人筋であり又上場銘柄たる五福細布の租界內在貨の僅少なる點よりして今後買占めによる相場の急騰急落が豫想されるので華人一流の投機を對象としたものと見られてゐる、而して目下英佛租界內五福細布在貨は一萬俵、租界外二萬餘俵あり今後取引狀況の如何によつては租界內外細布相場に大幅の懸隔を生ずるのではないかと豫想されてゐる

條約廢棄が齎す 慌しい港風景

【神戶國通】日米條約廢棄期限は明年一月廿六日に迫り郵船ニューヨーク線鳴門丸（七、一四九噸）及び商船歐洲線東海丸（八、三六〇噸）は十七日相携へて神戶港を出帆した、鳴門丸は廿三日の出帆を繰上げアメリカ向け貨物七千噸を滿載し午後三時出帆、新春アメリカ向け第一船として來る一月一日サンフランシスコに着き同月十六日ニューヨークに到着、東海丸はこれまた出帆を繰上げ十七日午後四時神戶を出航、四千噸の貨物を積込み一月三日サンフランシスコ着、十六日ニューヨークに入港し兩船とも大急ぎでアメリカから最後の貨物を積込んで歸つて來るが川崎汽船聖川丸も十八日神戶出帆アメリカに向ふ等條約廢棄が齎す慌だしい港風景を一杯に打ち擴げてゐる

商況 十六日後場

各地株式市況

●大連株式（短期）

	寄付	大引
五品	[illegible]	[illegible]
大新東	[illegible]	[illegible]
新滿業	[illegible]	[illegible]
同鐵新	[illegible]	[illegible]
滿紡	[illegible]	[illegible]
豆新	[illegible]	—
土木	[illegible]	—

●奉天株式（短期）

	寄付	大引
新東	[illegible]	[illegible]
滿業新	[illegible]	[illegible]
大紡	[illegible]	[illegible]
同鐵新	[illegible]	[illegible]

手形交換高（十八日）

[illegible]

雲南中央化と龍雲の態度（上）

蔣介石の西南各省中央化工作は重慶六中全會を契機として從來の懷柔工作から俄然強壓的態度に變貌しつゝある殊に四川省の中央化は半ば成功した、蔣介石はそれより三ヶ月に滿たない十一月初旬より今度は鋒を轉じて豫て第二の四川省たらしめんとする雲南省の積極的中央化工作を開始し、雲南省主席龍雲と武力抗爭にまで發展するかを想はせる險惡なる事態を惹起したのである、最近の香港電報は頻々として雲南の危機を傳へ、蔣介石の雲南中央化に龍雲は重慶の要求を悉く峻拒し、强硬なる反蔣態度を表明したゝめ中央と雲南との對立は愈よ重大化の傾向を辿つてゐる

ところで蔣介石の雲南中央化工作は四川の中央化に着手したとき旣に必然的に豫期されたことであつて、謂はゞ蔣介石の豫定の中央化工作コースであつたのである、巧妙なソ聯赤化工作と同じく先づ弱いところから漸次出る方法で局地的に解決しその槍玉のトップに上つたのが四川省であつて、次いで雲南が俎上に上つたのである

□ □

未曾有の混亂に陷つた重慶國民黨六中全會が遂に共產黨の强硬要求に押されて元老派、和平派、歐米派、知日派等の猛烈なる反對を押し蔣介石が行政院改組を斷行した如く長期抗戰を決意する蔣介石はソ聯を背景とする共產黨の要求を或る程度まで容れ讓步せざるを得ない立場にあるため海上よりの援蔣ルートを悉く遮斷された重慶政府は假令一地方政權に墮したとはいへ僅かに殘存する陸上援蔣ルート保全のためにも、將又蔣介石自身の地盤確保のためにもヒンターランドたる四川と雲南だけは絕對に蔣介石の直接支配下に置く必要があつた、これがため蔣介石は本年五月四川省の中央化工作に乘り出したのである、それには先づ王主席追出しに取りかゝり初めは急激なる手段を避けて前線出動の名目のもとに王軍の湖北省宜昌移駐を命じた、それと同時に大部隊の中央軍を入川せしめ王讚緒を牽制すると共に或は四川軍閥間の內訌を利用し、或は恫喝を試みて居たゝまれないやうにして王を省外に追出し自ら四川省主席を兼任、半ば武力的解決の手段を以てこれに成功せしめたのである、雲南の中央化に伴ひ極力急激なる手段を避けてゐるが、懷柔から威嚇へ、恫喝から切崩しへと手を變へ品を變へて一步一步雲南確保への道を强行してゐる

勿論蔣介石としても四川の中央化に成功した如く易しいことではないことを百も承知で唯その時期如何が問題であつた、蔣介石は時期の熟するのを辛抱强く待つてゐたのである、四川軍閥と多少異る點は四川土着派將領間にはその底流に絕えず暗鬪があつたが、雲南は龍雲が主席就任以來これに對抗するものなく比較的龍雲の獨裁的努力が强いため、蔣介石にとつて雲南軍閥は四川軍閥よりも確かに手强い相手であつたのである、それだけに蔣介石は横車を極めた雲南中央化工作が、結局往くところまで往つて實力で雲南の取引をする所まで行くより外なかつたのである

□ □

最初に蔣介石の雲南中央化の情報の傳はつたのは極く最近であつた、當時の情報によれば龍雲は雲南省主席の地位から轉出せしめられその後任として陳誠が任命されるものと見られた、蔣介石は一步も省外に出動しない龍雲の動靜を嚴重に監視してゐたのである、昨年十二月汪精衞が河內へ脫出したとき龍雲の居城昆明で汪精衞と會合した等のことから汪精衞と何等かの聯絡あるものと疑はれ、蔣介石の龍雲に對する疑惑は益す深まつて行つたのである

併しながらこれは到底龍雲の肯へ得る所ではない、結局四川の王主席の轍を踏み永年の地盤を追はれて蔣介石の西南中央化の犧牲になることは分り切つたことであるからだ、元來雲南省は行政機構上からは中國の一省として國民政府の統治下に隷屬してゐたが、實質的には全く中央より離れた獨立した省である、例へば省主席の任命の如きも單に形式上のみで、實權を握る土着派の巨頭龍雲をそのまゝ主席に任命してゐる有樣であるから、中央の任免權は雲南省內には及ばず、又經濟的にも產業上においても獨立した組織を有し中央の容喙を斷乎として拒否し來つてゐる、蔣介石の中央化の第一步たる幣制改革の際も山西の山西票や廣東省の廣東票（毫幣）等は相當法幣に蠶食されたが、雲南省のみは法幣の流入を阻止し得た

又滇越鐵路敷設の如きも佛印當局と直接借款契約を締結し、雲南自らの方針で產業、交通の開發に當つて來た、斯くの如く雲南の特殊性は頗る鞏固であつたのであるが最近の雲南省事情に就いては昨年以來一年餘に亘り四川、雲南、廣西等の支那奧地を旅行して來たUP通信社マーチン特派員の觀察談を引用して見よう

四川、雲南の西南支那省は甘肅、陝西と同樣日支事變前殆んど自治地方を形成し事實各種事務は各省自身にとつて最も都合のよい形態で處理されて來たものである、雲南の地方銀行に支配されてゐる雲南政府は從來獨自の通貨を有し、對外貿易を行ひ中央政府に對しては名目に過ぎない忠誠を誓つてゐたのである然し西南交通路の中心として重要性を加へるにつれ中央政府の雲南中央化への努力は益々强化され輸出制限のため結果中央政府の貿易委員會が地方經濟の大宗たる錫輸出を取扱ふことになつた、一九三八年十二月雲南の龍雲は重慶を脫出した汪精衞を迎へて懇談を遂げ、汪精衞龍雲の會見は各方面より非常に重視された昨年十二月和平聲明を發するや中央政府は龍雲も汪精衞の傘下に寄るのではないかと危惧し中央政府は龍雲を新に雲南省黨部の指導者に任命しその權限を減殺せざる旨の確約を與へて一時糊塗した、併し龍雲に對する中央の壓力は漸次緊迫の形勢にあり、消息通筋では結局龍雲も前線出動の名で面子を繕ひ、主席を逐はれるのではないかといつてゐる

新京老松町一〇
松清株式店
電③四六四四・六二四二番

三中井の食料品

お正月玩具と
羽子板陳列
五階ギャラリー
新鮮で實質本位の御家庭向食料品いろいろ取揃へて居ります

藝術味豐かな歲末御贈答品
九谷燒
日田漆器
清水燒
金龍
新京豐樂路

營業課目
白木 米
木 炭
叺 縄 錠
木 箱
古物一切
外ニ 巡廻雜誌
新京六馬路一〇七
新滿商事
電話②四六四二番
振替新京二八〇一番

鐵道愛護團への現地工作進捗
鐵道の恩惠に感謝

新京鐵道警護隊では管内重要鐵道愛護團又は分團に於て愛路義勇隊並に一般團員の動員演習を實施し鐵道愛護團動員應召の要領を會得せしめると共に驛より比較的離れてゐる愛護團員に直接面接し、愛路思想の普及徹底と情報連絡網の強化を圖り、愛護團をして眞に鐵道警護の防壁たらしめんがため、農閑期を利用し本月一日より二十四日までの豫定を以て嚴寒を厭はず管内鐵道愛護團の特別現地工作を實施してゐるが、沿線居住の愛護團員は克く之が趣旨を理解し、現地工作班は豫想以上の效果を擧げつゝ豫定を進行してゐる、この現地工作班は動員訓練係、宣傳係、理髪係、施藥係の四係に分れ、何れも元氣旺盛で沿線奥地の住民に對し愛路タオル、靴下、石鹸、愛護團勤務要則、愛路標寸雜記帳、鉛筆、鐵道發展、郷村繁榮ビラ等を配付すると共にレコードに依る鐵道愛護歌を放送、鐵道警護隊員も沿線各驛員も打つて一丸となり、愛護團員の理髪を行ひ、團員は偶然の福の神の訪れに老若男女の別なく何れも嬉々とし鐵道の恩惠を感謝してゐる狀態である【寫眞は（上）滿井驛を出發する現地工作班（中）表彰を受ける蔡家愛護團長（下）少年團員の理髪】

瑞兆の鶴にうらる丸滿員
縁起もよく出帆

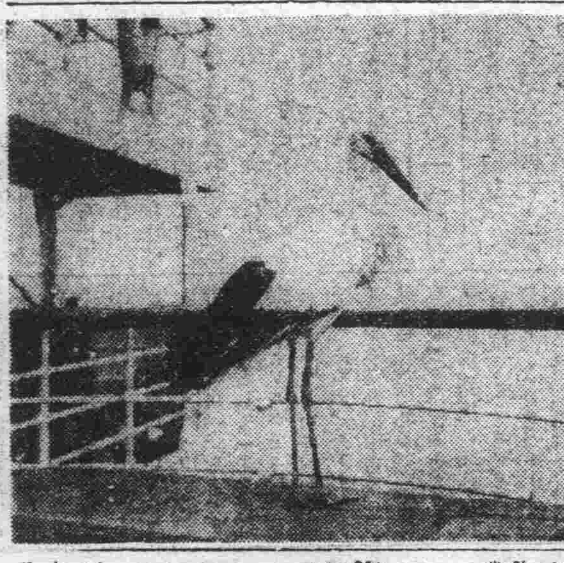

十八日出帆の日滿連絡船うらる丸は大連入港の航海中デッキに瑞兆の鶴が舞降りて縁起をかついだためか一、二、三等共近來にない超滿員で年の瀬の故國に向つて解纜した、一等船室には「なあに問題は何もないよ正月休みに東京で休養だ」とふくれた大滿鐵の副總裁佐藤應次郎氏の重荷を下した機嫌のいゝ惠比壽顏をはじめ今夏大連市を襲つた惡魔に夫人を奪はれた田中大連副市長が愛妻の遺骨を夫人の郷里京都府下宮津に埋葬のため出發、又元大連取引所長米内山震作氏は關東局囑託の肩書で「豪洲の情勢視察だ、ウント暖かいお正月をして來るよ」と、見送りの人々を羨ませその他滿洲電業東京支社長志垣熊雄氏、名古屋木材會社取締役鈴木達次郎氏、ゼネラル・モーターース販賣部長濱本勝氏等多彩で賑かな船出であつた、なほ瑞兆の鶴は大阪商船から大連市小村公園に寄贈することゝなり十七日タクシーで小村公園の動物園にお輿入した【寫眞は瑞兆の鶴】

藝妓花代三割
但し內地の話

本年四月から實施されてゐる內地の遊興飲食税は一人五圓以上の飲食代には一割、藝妓花代はすべて二割を賦課されてゐたが、更らに增徵案かたてられ第七十五議會に提出される筈であるが、今後は飲食税三圓以上五圓未滿一割、五圓以上一割五分、藝妓花代は三割に改正される原案であるから、滿洲の遊興飲食税と大いに接近する譯である

康德六年を顧みて (3)
物價高と生活難

現下の社會現象を稱して「光榮ある缺乏」といつたのは確か星野總務長官であつた、二十世紀の神話ともいふべき國勢の伸暢振りを直視しその計畫の實現に確信を持つならば星野長官ならずとも光榮ある缺乏を實感し得るに違ひない、だがこの國の一般民衆の多くはくか自信し得る素材の貧困のために現實的にのみこの現象を觀察し、物資の不足と物價の高騰から底知れない生活不安に怯えてゐることは事實である、振返つて一年間をみるに住宅難、石炭不足、綿糸布の缺乏、主要糧穀物の貧困等々、中でも小麥粉、住宅、石炭の如きは本年度協和會全國聯合協議會に於ける各地方代表の生々しい叫びに耳を傾ける迄もなく、我々の日常生活の記錄を回顧すればこと足りる。

滿洲國內物資不足の原因の根本的なるものに、申す迄もなく先づ第一に戰爭目的達成のための軍需の急增、三ヶ年計畫完遂のため必要な莫大なる資材は必然的に民需の節約を要請し、外貨獲得のため振り向けられねばならぬ輸出資材の增加が國內資材の配給を制限したこと等をあげねばならぬ、これが先づ基本的なものではあるが、更に滿洲が「特に日本人」その生活必需品の大部分を日本に仰いでゐる關係上日本に於ける物資の不足、値上りが直ちに滿洲に響いて來るその日本も夥に述べた滿洲國內物資不足と同樣なる理由のもとに、國內物資の確保を圖るため滿關支輸出統制令を實施し對滿輸出を制限し、一方支那では事變以來外國輸入物資の激減よりしくなり、かてゝ加へて後半期には三大國策として北邊振興工作が着手されたので、さなきだに貧困勝ちだつた滿洲國內の物資は極度の窮屈狀態を招來するに至つたものである、これが各種の社會現象となつて日々の新聞紙面を賑はしてゐるのである。

◇　◇

政府ではこれ等の窮屈狀態を緩和するため生活必需品會社の機構擴大と對日物資確保を期し滿關支輸出統制令の緩和を日本に交渉すると共にさきに貿易法の追加品目を發表し、支那に流出する物資の國內喰ひ止め策を實施したことは注目される。

物が不足すれば必然的にその價格は高騰し、これを防止するためには公定最高價格となつて現れ、買惜み買占め等物偏在より困つて來る配給の不圓滑を防止するためには配給統制の強化徹底に俟たねばならぬ、政府の所期する低物價政策は配給、價格の兩統制が表裏一體となつて實施されねばならぬことは論を俟たぬことである、然らば政府は國民の生活不安を緩和除去するために如何なる物價政策を實施したか。

七月物價抑制の重要性を痛感せる政府は經濟部內に物價科を新設専門的にこれが衝に當らしめると同時に、七月二十八日第二回物價委員會を國務院で開催、今後は分科會方針をもつて、重點主義で戰時物價安定に當ることとなり、糧穀及小麥粉、一般生活必需品、住宅、一般生產原價、購買力規制、國民訓練の各部門別關係に依り六分科會を設け、全面的な物價對策の協議を行ひ、九月よりは全滿各省に物價取締委員會を設け、經濟警察機構の強化を圖つたが、十一月十一日より實施計畫中の家賃統制法は業者の猛烈なる反對に遭ひ、遂に延期となり、政府の一石も流產のうき目をみるに至つたが、政府は遂に十一月二十八日を期し、新京、哈爾濱を始め全滿十八都市に繼詰、瓶詰、酒類、調味料等重要食糧品約七十品目に對して一齊に公定價格を實施し暴利取締令を背景に強力なる統制を加へるに至つた。

◇　◇

この公定價格は各地の特殊事情を考慮し、適正なる價格の公定に努めたもので日本に於ける九・一八の物價停止令の如き全面的ストップと比較するに未だ甚だ微溫的なやうに一見せられるが、政府の物價抑制上本年度特記に値すべきものといはなければならぬ。更に滿人の主食物である小麥粉は遂にこの程專賣となり、日本人の主食物である米は糧穀會社の手に一手配給され、全ての物の不足乍らも統制の體勢は一應形づけられた觀がある、前にも本年は大體配給統制の時代であり、來年は大體配給統制を強化せる實質上の消費統制へと進むであらうと述べたが、茲に於て登場し問題となつて來るのは生活必需品會社である、既に發表されてゐる如く生必會社は資本金一億五千萬圓の特殊會社となつて明春よりスタートすることゝなつてゐるが各省次長打合せ會で盛んに要望せられてゐた奥地の生必會社配給網も調和的擴大整備をみるだらうし、消費統制の大部分は先づ生必會社よりといつた傾向感を深くせしめるものがある。

葦と大豆桿から代用パルプ抽出
工業化有望視さる

パルプ資材の不足對策として代用パルプの製造が考慮され既に蘆パルプ等も日本において製紙用として工業化されてゐるが滿洲においては南北に亘つて散在する低地に密生する葦と全滿において產する大豆桿に着目しこれよりパルプを抽出すべく研究しつゝあつたが、採算的にも質的にも有望視されるに至つたのでいよいよ工業化することになつた現在滿洲において操業中或は設備中のものは鐘紡系の康德パルプ、王子系の錦州パルプ、滿洲豆桿パルプの三社である、康德パルプは既に操業を開始して居り、滿洲豆桿パルプの設備を完了十二月下旬には操業の豫定であり、錦州パルプも工場設備一部の工事に着手した、三社が完成してその目標數を生產することになれば四萬五千トンといふ大量の代用パルプを供給し得る譯で、質よりも寧ろ量の重視せられる折柄纖維國策上相當な役割を果すものと期待される、各社の概要は左の通りである

△豆桿パルプ

滿洲における大豆桿は大豆の生產量とほゞ同じく年々大體六百萬トン程度生產され、このうち燃料として大半消費され、殘餘は肥料等に使用されてゐたが、永い間滿鐵その他の研究でいよいよ工業化することになつたもので康德四年九月酒井纖維、興銀、滿鐵、瑞典等共同出資資本金一千萬圓、半額拂込みをもつて創立を見た、工業用水、電力、輸送關係、大豆出廻り等を考慮し奉天省開原街に約四千坪の土地買收工場を建設した、同社設備の機械は大部分先進國瑞典製であるが、この費用約四百萬圓、その他工場建設費は原料收買資とも約七百五十萬圓を費して建設され、この外電氣、曹達の自給を圖るため、電業と滿曹が各々近接して工場を建設、これ等を含めると總計千二百餘萬圓となる同社第一期計畫としては原料六萬トンより一萬五千トンのパルプを製し、製品は全部福井に送られる、これに要する電力は四千五百キロ、曹達約五千トンで何れも自家製造供給目標が樹てられてゐる、原料大豆桿は三萬圓の獎勵金を出して農事合作社及各縣旗と協力蒐貨に當る筈で開原のみで二萬トン、沿線各驛からの混便輸送として三萬五千トンの蒐貨を見込み既に昨年度の蒐貨分は四萬トン餘に及び操業を待機してゐる、同社製品は人絹用パルプ一萬五千トンで第二期計畫として半分を自家工場にて製作し包裝用の紙として二千トン程度を製造する豫定である、同パルプは木材纖維に比し短く波形で伸度が多いがその反面保溫力が強く灰分、稍々多く不純物があるも木材パルプと交ぜると相當優秀な特殊用紙となる

尚同社は設備充實のため近く倍額の二千萬圓に增資することになり認可申請中である

△康德パルプ

遼河流域の營口上流約五粁の地點を中心に密生する葦を原料として人絹用パルプを製造するを目的として鐘紡全額出資の下に康德三年八月營口市に創立された資本金五百萬圓、半額拂込であつたが七百五十萬圓に增資された、代用パルプ工場としては最初の創業であるが成績は良好である、同工場の製造はマグネシヤ法による人絹パルプ四千四百餘萬封度、日產二十トン製造目標で之に要する原料葦は約百トン、將來日產五十トンを生產する豫定を樹てゐる

△錦州パルプ

康德パルプと同じく葦を原料に製紙用パルプ製造を目的に康德六年二月王子系資本を以て資本金三千萬圓、七百五十萬圓拂込みを以て錦州市に設立された、敷地も大遼河流域に決定、近く工場建設に着手の豫定である、同社は製紙用パルプ一萬七千トン、紙にして日產五十トンを目標とするもので人絹用パルプは當分製造しない、同社は亞硫酸法により處理し製紙用パルプを製造するもので試驗の結果は相當優秀なものとされてゐる、なほ全滿における蘆の年產は大體五萬七千トンで、このうちからアンペラ、住宅資材用を除いた四萬二千餘トンが葦パルプの原料として使用される譯である

關東州廳の一大植樹計畫
二千六百年を記念

關東州廳では皇紀二千六百年の記念事業の最大なるものとして重點をおいてゐるのは記念苗圃、記念造林、記念植樹計畫であつてこの經費總額は二十八萬餘圓、昭和十五年度を初年度とする同廿年に亘る六ヶ年計畫として州廳地方豫算に計上現に大藏省に承認方を折衝中であるから近く決定を見る筈である、右計畫は頗る大きなものであるが、內容を示せば左の如くである

一、國有造林（イ）記念國有造林（ロ）特用樹模範記念林
二、地方農會造林事業
三、市會及び私有造林事業（イ）市會有造林（ロ）私有造林
四、都市並びに農村植樹事業（イ）都市植樹（A）旅大街路樹公園及び民生署管內（B）都市家庭綠化事業（ロ）農村植樹事業
五、苗圃施設記念植樹用の苗圃特有樹の增植獎勵をなす

イ號救助狀況

【東京國通】外務省では北海道稚內沖合に於て遭難せるソ聯汽船のその後に於ける救助狀況につき十七日左の如く發表した

遭難ソ聯汽船インデギルカ號に對してはその後荒天を冒して救助作業を繼續してゐるが十六日船中に於ける生存者廿餘名を救出したがその中一名は死亡、二名は重傷なるも全員は十七日午前八時エサシ驛より小樽に向つた

司法科長放送

十九日午前十時二十分より同四十五分までの家庭の時間に於て「家庭防犯に付て」と題し首都警察廳谷口司法科長の講演があることになつてゐるが、年末匆忙の折柄各家庭に於ても防犯に付て協力要望方を强調される筈

家傳 辻の紅灸
灸は健康の母 長壽の基
主治症 高血壓 關節炎 婦人病 胃腸病 神經痛 脚氣 中風
新京 寶山前 辻の紅灸

るいれき（リンパ腺結核） 毒球（グリグリ）の惱みは「キズのつかぬ」のみ藥の療法で

るいれきは首すじ腋窩、股腓門などの淋巴腺に結核性や梅毒性の毒球を作る難病で、肩が凝り抵抗力が弱く次第に肺肋膜腹膜を侵して生命の危險を招きますから體內からすつかり病毒を取りさるのが肝要です。罹患者の中には今まで色々の療法で膿が出たりキズつけたり、長い間を悲觀した人々が不思議に內服藥の眞療法でグリグリがとれ見違ふ程の健康を迎へたと、無數の感謝禮狀のある藥と療法を和歌山市三年阪町本通るいれき專門藥院へ新京日日で見たと書てお手紙下されば詳しく別名で秘密にお知らせ致します。尚年齡と病狀を書いて切手卅錢封入した方には試藥も添へられます

食堂 十五夜
おでん、やきどり、洋食 いなりすし、卷すし、丼物
タイヤ街 電③五九〇九

古タイヤ在庫品豊富
一、トラック用
一、乘用車用
安東市大和橋通八ノ二 金安公司 電二七八六番

特許 タツノ式ガソリン計量機
ガソリンは一滴たりとも尊し

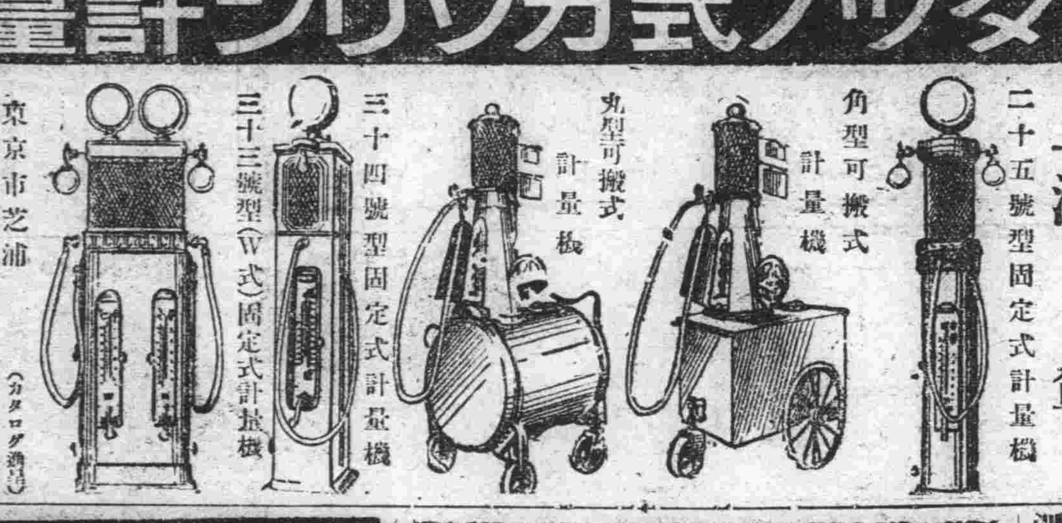

二十五號型固定式計量機
角型可搬式計量機
丸型可搬式計量機
三十四號型固定式計量機
三十三號(W式)固定式計量機
東京市芝浦 株式會社東京龍野製作所 支店 大阪・名古屋 （カタログ進呈）
代理店 保祥公司 大隆公司

大連市吉野町一〇〇番地
電話 2ー一六三四番 2ー二一六四番 2ー五六六九番 2ー九四九六番
受信略號（ダイレンコーヨー）
ドリル・ヤスリ・モーター
シャーベル、鶴嘴
精密工具類製造
機械、器具工具類
地金、工業藥品
建築金物、材料
雜貨、和洋織物類
株式會社 江洋公司
取引銀行 滿洲興業銀行大連支店 正金銀行大連支店
工場 大連市監部通七九番地
支店 奉天市八幡町七番地 電話3六三二六番
大阪出張所 大阪市港區辨天町五ノ二七
神戶出張所 神戶市神戶區京町七九番 日本ビルディング六〇一號

專賣特許 超短波治療器
二十萬圓のラヂユームレントゲンにも勝る アコマ
超短波治療器とは驚異的卓効を全世界の醫學界に確認されたる最新最鋭の治療器であります
適應症 難病征服
慢性胃腸病 呼吸器諸症 ロイマチス 婦人諸病
內科 神經痛 動脈硬化 慢性中風 腦神經衰弱 性病 皮膚病
外科 耳鼻咽喉 淋疾、痔疾 脊髓腎臟病 其他難病 一般虛弱者
三中井 一階藥品部

專門製作販賣
徽章 メダル マーク 優勝盃
デザイン考案・カタログ進呈
中外徽章洋行
大連市榮町二番地 電話(3)二五七九番

國威宣揚武運長久祈願
皇紀二千六百年大吉辰聖戰四年ヲ迎ヘ昭和十五年初頭伊勢大神宮橿原神宮ヲ始メトシ神社佛閣ニ國威宣揚武運長久祈願ハ誠ニ意義深ク奮ツテ御參加ヲ願ヒマス
第三回 伊勢參拜團体募集
出發 一月五日
日數 二十四日間
團費 百四十五圓
汽車 二等
汽船 吉林丸
巡ル所 大連、門司、下關、宮島、琴平、神社、高松、大阪、橿原神宮、奈良、伊勢大神宮、名古屋、熱田神宮、淺間溫泉、長野善光寺、日光、成田不動、東京、明治神宮、靖國神社、京都、桃山御陵伏見稻荷、其他
主催 崇敬會 大連市吉野町七一 電2七九七四番 振替大連一七五八番
申込所
新京市中央通り 菊地組 電話(三)三三三一番
新京市中央通り 滿蒙ホテル 電話(三)三五一一番
新京入船町二ノ二 藤田組支店 電話(三)五八一一番

寒い冬迎へて器管を傷め易い
耳と鼻の健康法

若し耳が聞えず、鼻がその作用をしなかつたとしたならば、全く我々は生きてゐる甲斐がないのですが、これから寒くなると特にこれらの器官をいためる機會が多くなつて來ます。そこで耳と鼻との健康法を申上げませう。

これからは益々さむくなり風邪が多くなつて參りますが、いつも風邪をひき易い人や子供さんなどは外出の際には

（マスクをかける）

ことです、更にこれはあまり氣がつかぬことですが耳の孔にも輕く綿栓をすると感冒の豫防になります

また風邪や鼻風邪にかゝつてゐる人が多少とも耳がとほいと感じたときには注意が大切です、こんな場合に冷水浴、冷水摩擦などをやつたり、特に

（冬季のスポーツ）

をやることは非常に危險な場合が多いから警戒すべきです、殊に風邪で發熱してゐる場合などは安靜を守るべきで、無理を押し通すと耳の病氣にかゝり易くなります

次には鼻ですが、これを強くかむのは禁物です、必ず別々にかむことですし、さむい道をあるくとどきな口をあいて口で呼吸をしてゐる人がありますが、これは埃と寒い外氣が直接咽喉へとび込んで扁桃腺などをはらすことがあります、呼吸は必ず

（鼻からすること）

です、これと同じ樣に埃や煙のある場所にゐたり溫かい部屋から寒い所へでるときに、人と談話をしてゐることは大變にいけないことです

最後に日常の注意としては、毎日の洗面時にも必ず耳と鼻も清めませう、たゞこれらの汚れを外部からおとすだけでなしに、耳の孔も鼻孔もタオルの先を細くして拭いておきます、耳がかゆいときには、手近の小楊子、マッチの軸などでかかずに、ガーゼや布を用ひることです、さもないと外聽道や鼓膜を傷つけたり

（濕疹ワルンケル）

中耳炎を起す原因となります、耳垢がたまつたら微溫湯で洗滌しそれでとれなければ重曹水を入れておき軟かくしてから洗滌します、更に時々耳が遠い感じがあつたらその遠い程度に注意をし、中耳や歐瓦管又は鼻に故障がないかどうかを調べることです、耳だれは大槪中耳から出るもので

（中耳炎の一つの）

徵候となりますからこんな場合に素人がいろ〳〵處置することは危險です、鼻は無闇にほぢつては危險です子供などでは腸に寄生蟲があつてそれが腭から出て寄生蟲の卵が鼻へうつゝたことなどがあります

殊に益々寒くなる昨今、口蓋扁桃腺や咽喉扁桃腺の肥大症（アデノイド增殖症）のある子供さんは是非診察をうけ、完全に治療しておく必要があります、これは耳や鼻の病氣の內八五%までその原因となつてゐます

レコード
輕音樂　十二月新譜

×…**ビクター**のサロン音樂では「東洋の山彥」といふ管絃樂物がパラマウント劇場管絃樂團で吹込まれてゐるが、中には舞踊曲や回教徒の合唱などが入つてをり非常に華麗な演奏である。縮小版のやうな感じもするが、家庭向きにはいゝレコードであらう。ハワイ音樂で久し振りに輕快なメロデイのものとして「アラモ行進曲」とワルツで「愛するホノルル」といふのが發賣されてゐるが、モアナハワイアンスの演奏もよく、興味ある一枚である。觀賞向きな數枚を擧げるとグッドマン五重奏團の吹込んだ「君に泣く」（フォックストロット）とカラベリー・テイピカ管絃團演奏の「靈感」（タンゴ）が優れてをり、樂器編成のうまさからくる音色の美しさは獨特だ。先月から出てゐるアーテイ・ショウ管絃團のものでは「パステル・ブルー」（フォックス・トロット）がある、クラリネットの氣待のすくやうなスヰングをきけるレコードと言へるものだ。

×…**コロムビア**ではマントヴァーニ管絃樂團の演奏でタンゴ「夜のセレナード」ルムバ「キューバの月」他四曲を收めた「ダンス・ヴァラエテイーズ」が十吋三枚組で發賣されてゐる。既に知られてゐる曲だけに演奏力もここ迄きてゐなければ飛びつけないだらう、他のダンスレコードではハリー・ロイ管絃樂團演奏の「メムフイスブルース」「ホーム・アゲイン・ブルース」の一枚がいゝだけで、こことしてはやゝ平凡な發賣プロだつた。ブルースでは後者の方がアービング・バーリンの曲で珍しいものと言へやう。尙もう一曲、フイルポの作曲による「オメーロ」といふタンゴが注目されるだけに、取材が古典だといはれるだけに、メロデイや編曲法に面白い手法がとり入れられてゐるので新しい。演奏はオルケスタ・テイピカ、ロベルトフイルポであるが、恐らく此の曲の傾向は外國でも相當迎へられてゐるのではないだらうか？ジョーダニエルスは「ダイナ」と「獨りぼつち」（フォックストロット）を吹込んでゐる特別追加盤は、マックスウエル管絃樂團のルムバ「マリネラ」と「ルムバ・タムバ」である。

×…**ポリドール**は輕音樂集第十五輯としてワルツ篇を出したがどうも古めかしいものが多く新譜としての魅力は少いが、事實外國から新品が到着しないとすれば或程度止むをえない組は十吋三枚でレハールの「金と銀圓舞曲」やシュトラウスの「ウイーン氣質」や「南國のバラ」などがをさめられてゐるから、家庭向きなアルバムとしては無難ではある。この他二枚のダンスレコードがある。一枚はガシュインの曲でジミー・ドーシー・オーケストラ演奏による「思ひ出は消えない」といふフォックス・トロットがいゝ。もう一枚のは「眞實の告白」といふ題はどしかつめらしくないものをコニー・ボスウエルが吹込んでゐる。

ラヂオ
けふの番組　十九日【火曜日】M・T・C・Y【新京放送局】

朝

七、三〇（新京）建國體操
七、四八（大連）入港船のお知らせ
七、五〇（新京）ニュース
八、〇〇（大連）中等滿洲語講座　幸勉
八、二五（大連）朝の音樂（レコード）管絃樂一、歌劇ホフマン物語より（オッヘンバッハ作曲）ロンドン交響管絃樂團、二、舞踏のお誘ひ（ウエーバー作曲）フイラデルフイア交響管絃樂團
九、〇〇（新京）氣象通報
九、〇五（東京）經濟市況
九、三〇（東・奉）經濟市況
九、四五（新京）建國體操
一〇、〇〇（大連）經濟市況
一〇、〇五（大連）幼兒の時間、オハナシ「オヂイサントオサルサン」鈴木ツル
一〇、二〇（新京）家庭の時間「家庭の防犯について」首都警察廳司法科長谷口彩次
一〇、四五（哈爾濱）家庭メモ
一〇、五〇（哈爾濱）料理獻立
一一、〇〇（新京）食料品値段

晝

一一、三五（奉天）經濟市況
一一、四〇（東京）經濟市況
一一、五九（東京）時報
〇、〇一（新京）箏の演藝（レコード）アルゼンチンタンゴ　カプリの島、プロヴインシアナ、フレリアス、小さな雄雞、憂鬱な伊達男、歌ひつゝ、兵營のスペイン娘
一、三〇（東・新）ニュース
二、〇〇（奉・連）經濟市況
二、一〇（奉・連）經濟市況
三、二〇（東京）經濟市況
四、〇〇（東・新）ニュース
四、四〇（奉・連）經濟市況　氣象通報
五、二〇（奉天）ニュース　演藝「鮮語」

晩

六、〇〇（小倉）子供の時間、錄音スケッチ「地の底にある町」
六、二〇（東京）コドモの新聞
六、二五（哈爾濱）初等ロシア語講座　櫻木新吾
七、〇〇（東・新）ニュース　職業紹介、告知事項
七、三〇（東京）國民歌謠　奉祝國民歌紀元二千六百年
七、四〇（大阪）對支放送一、輕音樂、二、講演、文學博士矢野仁一、三、謠曲白光
八、三〇（東京）ラヂオ時局讀本（下）戰時財政の進展
八、四〇（新京）講演「明年度の豫算に就いて」國務院總務廳主計處長飯澤重一
九、〇〇（東京）文化演藝　砂糖
九、二三（大阪）勤勞歌、阿部幸次、ＪＯＢＫ唱歌隊
九、三九（東・新）時報、ニュース、ニュース解說、氣象通報、告知事項、明日の番組
一〇、三〇（新京）今日のニュース
一〇、四〇（哈爾濱）北滿の時間（露語）

ラヂオの修理は　東京無線

變つた湯豆腐
寒い季節に喜ばれます

寒い季節に向つては溫い御料理が第一です。變つた湯豆腐四種を御紹介します。材料は全部五人前標準ですから、御人數によつて適當に加減して下さい。

鷄入り湯豆腐

材料＝豆腐三丁、鷄肉百匁だしコブ五寸、三つ葉少量葛粉、豆腐ヤッコに、三つ葉は一寸二、三分に切る。輕く水洗ひして砂を落したコンブを鍋の底に水が煮え立つたところで鷄肉を入れ次に豆腐と三つ葉、薄どきの葛を加へて煮ながら藥味醬油で食べます。藥味醬油は醬油大さじ六杯、鰹節同二杯、味の素少量で作り、藥味はさらしネギ、卸しシヤウガまたはユズとします

アサリ入湯豆腐

材料豆腐二丁、アサリむき身二合、日本ネギ一本だしコンブ七寸

むき身は洗つて水を切つておき、ネギは藥味用に細かくきざみます。コンブの使ひ方は前同樣、豆腐とむき身を煮ながら醬油をつけて頂きます。

蛤汁湯豆腐

材料＝豆腐四丁、だし昆布七寸、蛤むき身一合、三つ葉少量小鍋で水洗ひしたむき身を約十分間醬油煮とし、身のちゞんだところでおろし、ハマグリは別に取りまず、普通に湯豆腐を作り、汁共おわんに入れたものに蛤汁を適當に入れて三つ葉を加へて、お汁にしながら食べます。殘つたハマグリはお茶づけのおかずになります。

野菜入り湯豆腐

材料豆腐二丁半、三つ葉一束、椎茸小十五箇、だしコンブ五寸片栗粉少量

豆腐は七分角に切り、鍋八分目の水にコンブをつけ、わき始めたところで水どきの片栗粉を加へ、輕くねばりが出たら、タネを煮ながら藥味汁で頂きます。藥味汁は醬油に花鰹、焙りノリのもみ込み、ネギの微塵切りを入れます。

南京神社へ櫻と躑躅送る
久留米の一園藝家の美擧

【東京國通】目下御造營中の南京神社へ櫻を大量獻木し「大陸に大和櫻を咲かすのだ」の歌の心を具體化しようといふ朗かな計畫がある、久留米市の園藝家桑野九市氏はかねてより久留米躑躅その他盆栽、庭木類を北中支、北米等へ輸出して日本植木の紹介、販路開拓に努めてゐる人であるが、今回南京神社の境內および神苑に日本精神の華である櫻および郷土の誇り躑躅の獻木を思ひ立ち、神社當局へ寄附方出願中のところこの程採納に決したので愈よ明春二月中旬發送することとなり、目下獻木の手入その他の準備を進めてゐる。櫻は吉野櫻の高さ二間位に育つたもので、躑躅共に一千本宛で櫻は植樹を終れば四月にはもう美事に開花して文字通り一目千本を展開するわけである

パーマネントの髮で日本髮を結ぶ

斷髮の方でも髮の毛の長さが肩位まであればたぼがつきますから、日本髮に結へます。これより短かい髮の人はつけたぼをします。パーマネントをかけた髮は、かけてから少くとも二、三箇月經つてからでないと工合よく結へないものです。結髮前には必ず洗髮して、そゝぎ水に良質の水油を二三滴たらし、毛髮をしなやかにしておくこと、かもじはなるべく輕くものを選びまはりのかもじが必要ですそれからパーマネントをかけた髮は油が乾くとくせが出て來ますから長持をしないわけです、結上げてから二日がよいところでせう。

文化演藝〔砂糖〕
【午後九時　東京より】

栗原勇藏作

出演者は石黒達也、殿山泰二、園圭子、牧アナウンサー等、伴奏東京放送管絃樂團、作曲並指揮紙恭輔、演出青山杉作

「砂糖」私達の日常生活になくてはならないその「砂糖」をとりあげて文化演藝として電波にのせることにいたしました、さて「砂糖」といふと私達はとかく簡單に考へ勝ちですが、砂糖の消費量は一國の文化のバロメーターだとさへ言はれる程重要なものなのです、そしてこの砂糖は何時どういふ經路を經て我國に入つてきたのでせうか、砂糖の歷史をシュプレッヒ・コールをエピソードとエピソードの間のつなぎとして展開して行きませう、清少納言の枕草紙に出てくるあまづら、足利時代の作だといはれる「附子」といふ能狂言に出てくる砂糖、又は大戰當時ターボンがなくてはレストランで砂糖を貰へなかつたとき、婦人達がコンパクトの中にしのばせてゐた砂糖、この一篇によつて私達は砂糖に對する認識を深めませう

國民歌謠　七時半　東京

輝く皇紀二千六百年を記念して紀元二千六百年奉祝會及び日本放送協會ではこの程奉祝國民歌「紀元二千六百年」を制定、廿三日まで毎夜午後七時卅分から四十分までＡＫから指導放送する、指導は澤崎定之、合唱中央合唱團、伴奏東京放送管絃樂團で、歌詞は左の通りである

金鵄輝く日本の、榮えある光身に受けて、今こそ祝へこの朝、紀元は二千六百年、あゝ一億の胸は鳴る

歡喜溢るゝこの土を、しつかと我等踏みしめて、遙かに仰ぐ大御言、紀元は二千六百年、あゝ肇國の雲靑し

荒ぶ世界にたゞ一つ、ゆるがぬ御代に生ひ立ちし感謝は淸き火と燃えて、紀元は二千六百年、あゝ報國の血は勇む

潮ゆたけき海原に、櫻と富士の影織りて、世紀の文化また新た、紀元は二千六百年、あゝ絢爛のこの國威

正義凛たる旗の下、明朗亞細亞打建てん、力と意氣を示せ今、紀元は二千六百年、あゝ彌榮の日はのぼる

聯合體育大會
三笠校尋六　丸山恒子

十月三日は待ちに待つた聯合體育大會だ。私はバレーの選手の一員として參加した。間もなく式も終り一年生の競走だ。「どん」のピストルの音と一緒に走り出す一年生、三笠はと見れば黃色の鉢巻が二等にゐる「わあ」と三笠の方でおうゑんをする、怒ち拔かされて四等になつた、困つたなと心配した樣な顏が、あちらでもこちらでもおこる、遂に三笠四等「三笠四等よ、おしいわね、後一人だつたのにおしいわ〳〵」と言ふ聲が四方で起きる。

先生が廻つて來られて「バレーの選手はすぐに用意をしてコートに行きなさい」と言はれた時には、さすがにどきんとした。しかも今日の相手は八島と櫻木だそうだ。私たちの此の心配さをしらないかの樣に空はからりと晴れた秋日和だ。

用意が出來てコートに出やうと思ひ皆つれ出つて運動場に下りやうとすると皆が「しつかりよ、元氣でね」と、はげまして下さつた。選手一同は元氣に滿ちて運動場に出た。三笠對八島の試合は開始した。

手塚さんのサーブです。私は心配で心配でたまらなかつた。八島にもう四點も取られて居る。此れで手塚さんがダブッたらと思ふと居ても立つても居られない氣持だ。「どうかダブりませんやうに」と祈らずには居られなかつた。

手塚さんは力一ぱい入れました。後は敵を攻めるのです。安岡さんの方にボールが來たと見る間にもうボールは八島。

はげしい戰をしたが、最後に櫻井さんの强い早タッチで八島はボールを取れず三笠は一點とつた。「あゝよかつた」と私は胸をなでた。

齋藤さんのサーブは終りいよ〳〵私の番です。ボールを取り氣を靜めやうと思つて目をつぶつた。森元先生が、「アウトになつてもよいから力一ぱい入れなさいよ」と言はれた。

一戰の仇と思つて力一ぱい入れた。運よく八島が受け取れないで一點取りました。

二點まで取りましたが八島に取られて中えいのセンターの打込みのために一點取られてしまひました。三笠はいよ〳〵はげまし合ひながら戰ひました。

皆の努力のかひがあつて負けましたが二十一對十九と言ふよい成績でありました。先生も「よくやつた」とほめて下さいました。

その嬉しかつた事、空はいよ〳〵晴れて、ぽか〳〵と背中をあたゝめた。

次は八島對櫻木でした。櫻木は二十一對十一、此の樣子を見ておられた先生は、

「きつと三笠は櫻木に勝つ今の樣子を見てごらん三笠の方が成績がよい」

渡邊先生が心配して、おうゑんにきて下さつた。

男子は非常な勢で、白菊順天を破つたそうです。

間もなく山田先生も來られて、

「此ん度は、櫻木に勝つんだね」と、私たちをはげまして下さつた。

櫻木も八島に負けました

今度は三笠對櫻木の幕は切つて落された。

第一戰の時は元氣があつたのですが、次第次第に元氣がなくなつたゝめに遂に破れました。第二戰は、始めの中はだめでしたが、七點あたりからどん〳〵力をもりかへしたのですが、二十一對十七で負けました。

櫻木との試合も終り先生の所に集つた時、皆の目には淚がひかつてゐました。三笠の代表できつと勝つとちかつたのに。

先生が、

「試合は時の運ですから、勝つても負けても、決して負けるなら堂々とした試合をして負けなさい。ひきやうなやり方をしないやうに」と言はれた言葉が胸に浮んで來ます。

私は決して、ひきやうなまねはしなかつたと思ひました。負けても先生のお言葉を守つたのが嬉しかつたのです。でもくやしい遂に三笠の女子は負けたか。

皆のおうゑんしてくれた言葉が此の胸を、おさえつけてくるのです。

席に歸つて泣くまい〳〵と思つても淚がこみ上げてくるのです。皆が

「勝負は時の運よ、負けたからと言つて泣く人がありますか」と言つてくれる。皆の言葉を聞くとしらずしらずに淚が出て來るのです。おうゑんしてくれた皆にすまなくて。

男子は八島に負けたゞけで勝つたそうです。

私は、男子に負けずに運動の方に勢を出さうと思つて學校に歸つた。

江口夜詩歸社第一回作品
箱根凮旅の唄
唄　上原敏
ポリドールレコード

出征兵士を送る歌
陸軍省撰定　松竹大船映畫　妻と戰爭　中に錄音
キングレコード

劃期特效內服淋治
チ・ユ・サイド
G・U・CIDE
本位　效果

新發明
無代奉仕
綜合作用で愈々よく效く
他に類例のない婦人藥
女性の感激の的！

「秋」と共に本格的に婦人病「冷」が悪化します。この最も危險千萬な時…治療の手は少しも緩められません。
「子供」…「本」「藥」…

玉錦の腹と同じ　姙娠九ケ月
鶴岡市新齋部　佐藤俊雄樣
のため二月より北海道の北見に滯留してをりまして只今歸鄕しましたところ、ビックリ、妻は姙娠九ケ月でまるで玉錦のお腹の樣な大きな腹をしてゐます、家內中大喜びです。この喜びも美神丸のお陰と深く感謝する次第であります。安産したら子供の寫眞をお送りいたします。　九月十八日

自宅治療の成功
美　美神丸は專門醫も患者に勸めて下さる程あつて全快者が最も多く、尙この上に今度新發明の倍効藥との併用で益々効めが冴え、輕い方なら無代添附の倍効藥だけで治ります。
本藥は他に類例のない高級藥で婦女方も大變用ひよく、一球が七日間夜晝絕え間なく
直　接病巢に密着して恰も醫者の診察、手術、注射と同じ作用で病原から症狀まで殘りなく治療します。而も一日五錢の安價で自宅で密かに仕事をしながら全快出來るので今度こそは今迄に失敗した方でも大成功です。今や凡ゆる階級の婦人間で大好評です。是非御愛用下さいませ

價格　三週間分　一圓十錢　五週間分　一圓八十錢　十週間分　三圓五十錢
─各倍効藥無代封入─
美神丸は有名藥ですから全國の藥局藥店で販賣してをります、新發明の倍効藥封入の新製品と御指定の上お買求め下さい、類似藥に御用心
本舖　大阪市東區南久寶寺町　堺筋　合資會社　宮內善進堂　振替大阪五七番

試藥進呈
ハガキ一本でこの幸福
ご覽になつた新聞名と試藥を送れとお書いて今スグ本舖へハガキをお出し下さい。漏れなく美神丸一週間分婦人衞生寶典一册その他貴重な品々を、送料も頂かず無代で進呈します。後と云つては遲れます今スグお申込下さい

全快者が最も多い婦人藥
美神丸

育兒良藥
寒さも物かは
救命丸育ちの元氣な子供達はお家になんか引込んでゐません
それでゐて
風邪も引かず
お腹も壞さず
ほんとにこれならお母樣もご安心です！
カン・ムシケ、カゼ引、消化不良、綠便チヱ熱、夜泣き、其他虛弱兒の體質改善に
宇津救命丸
藥價　二十錢　三十錢　五十錢　一圓　二圓　その他　各藥店にあり
總代理店　株式會社　玉置商店　東京・大阪

天邪鬼娘（五）

簡 豐子

既に十時を過ぎて居た。とある街角で、うつ向きがちに歩いて來る女を見ると、岸岡は「おや」と口走つて立止つた。

「何だ？美緒子さんぢやないか。」

立止つて振上げた面は確に彼女だ。

「秋本君が、訪ねて行つた筈だが、もう、話はすんだの。」

「……そうお？」

彼は一寸言葉もなく、まじ／＼と見て、

「會はなかつたんですか。」

「……。」

彼は輕い怒りを感じたが何と言つていゝのか、わからなかつた。

「何故、そんな事をなさるんです？」

「……いゝのよ。これで。」

美緒子は低く言つた。冷たく吐き出して、

「君だけいゝんでせう。」

「他人なんかどうでもいゝぢやありませんか。」

「自分さへよければ、ね。」

「えゝ。さうよ。」

「面白いんですか。」

「少しはね。をかしな世の中よ。」

むしやくしやして、彼は口もききたくなかつた。足を早めた途端、前方から明るい光を流してすべつて來た自動車に何氣なく目をやつた彼は、其の中に秋本らしい横顔を見て、はつとして立止つた。が、見直す間もなく過ぎてしまつた。俯向いて居たのでよくわからなかつたが、確に誰か若い女と二人だつた。

立止つて見送つて居る彼の後に追ひついて來た美緒子が、低い聲で、

「どうなさつたの？」

「今の自動車に、女の人と一緒に乘つて居たのは、秋本君ぢやなかつたのかな。」

先刻の不快なのも忘れて言ふと、彼女は、何故か急に硬い調子で、

「違ふわ。秋本さんぢやないわ。」

と言つた。

それつきり口もきかずに二人はアパートに歸つて來た。しかも、二階と下に別れる時も、挨拶すらしなかつた。

（滑らかな大理石の肌ざはりで、脆く溫かな石膏の感觸でない。眞珠を突き碎いて、黑金茶の透明な器の中で、熱い橄欖の油で溶かして、月の下の蜘蛛の網と張る。）

「そして、匂ひは――？匂ひはない。」

小さく呟いたその下から直ぐ、

「海の端でなければいけない。底に煌めくやうな光を含んだ、南國の夜の海。」

（さうすれば人の造らない高い香が、何處からとなく移つて來るにちがひない。そして海鳴の音と、潮の寄せる響きと、晝の廻る動きと、熱帶の植物のそよぎで網が自然に鳴り出すにちがひない。細く、絶えがてに震へて、そして切ない迄に優しく――。）その細く切ないヴァイオリンの旋律を形容する言葉を、頭の中でつくつてゐた美緒子は、そこまで考へると、

「つまらない。」

口に出して投出した。虛ろさが、どつと胸に押よせて、心臟がきり／＼と痛むやうだつた。鼻の先で微に笑つて、

（感傷的だなあ。お馬鹿さん）

と、眉をあげて自分に言ひ聞かせたとき、それに應へるやうに後から肩をたゝかれた。

目を上げると正面の鏡に自分の少し蒼い顏と青磁色の着物とが、一しよに映つて居る。彼女は一瞬、むつちりと盛れ上つて固く緊つて居る自分の唇に、自分で見惚れた。

上と下の唇を結ぶ線は、僅かに丸く下に垂下つて、豐かな肉づきにも拘らず、嚴しい孤獨の內で無言で佇んで居るやうである。

「え？」

「ん、まあ、何を呆然してるんでせう。」

何時の間にか卓の向ふに青磁色の羽織がふうはりと坐つて鏡は半分隱されてしまつた。

艶々しい美事なウェーヴの洋髮に白い花を挿し、うす黄色の半襟を程よく出して、黑地に叢雲の高貴な華麗さを、さりげなく青磁の羽織にかくした派手やかで上品な若奥樣を、新しく見凝め出した美緒子に、義姉の新子は匂ふやうに笑ひかけて、

「返事もしないで……。誰か待つて居らして？私が邪魔なの？」

「いゝえ。一人よ。餘り綺麗だから……」

「あら。まあ、貴女からお世辭、始めて聞いたわ。驚いたわ。ホ、、。但し『その黑い色、氣に入つたなあ』でせう。」

「えゝ、その青磁色。」

「ホ、、。まあ、それでも結構よ。とも角、賞めて戴いて……。何か奢りませうか？」

光る指先でメニューを取り上げながら、新子は長い睫の下から覗ふやうに見て

「今、貴女の所へ行つたのよ。」

「そうお。何か御用。」

「えゝ。少し、兄さんの御用で。是非つて言ふものだから、御無沙汰もしてたし……」

と、ちらと眉をひそめるやうにした美しい表情で言ふ。

ボーイが近づいて來た。

「何になさる？」

「牛乳」

うつむいて、銀色のスプーンの先の眞珠色に光るしづくを落しながら、顏も上げずに言ふ。それから、

「印度に行きたいな。」

突然言はれて、はつとした面持で、

「あら、何故？」

「ラルゴーよ。」

「え？」

「やけつくやうな日の下を何もかゝない畫布を擔いで歩きまはつたら……。」

新年文藝懸賞募集

規定

一、創作（小說、戲曲）四百字詰原稿紙二十五枚以內

一等　二十圓　一名
二等　十圓　二名
選外佳作　本紙三ケ月分贈呈券

一、詩（題隨意一人一篇）

一等　十圓　一名
二等　五圓　一名
三等　三圓　一名
選外佳作　本紙一ケ月分贈呈券

一、短歌（一人三首以內題隨意）

一等　五圓　一名
二等　三圓　二名
三等　一圓　三名
選外佳作　本紙一ケ月分贈呈券

一、俳句（一人三句以內題隨意）

一等　五圓　一名
二等　三圓　二名
三等　一圓　三名
選外佳作　本紙一ケ月分贈呈券

一、川柳（一人三句以內題隨意）

一等　五圓　一名
二等　三圓　二名
三等　一圓　三名
選外佳作　本紙一ケ月分贈呈券

銓衡

各種とも本社內に設置の詮衡委員會に於て入選を決する。

注意

短歌、俳句、川柳はハガキを使用されたい。創作、詩は原稿紙。原稿は返戾せず送り先は「新京永樂町四ノ一新京日日新聞社編輯局」宛、なほ封筒表皮、ハガキは裏面に「新年文藝懸募原稿」及び作品種別を朱書のこと、郵稅不足のものは受附けず

締切

康德六年十二月二十日（同日着最後便を以て嚴に締切る）

發表

康德七年（昭和十五年）一月一日本紙上、なほ賞金其他は發表後一ケ月を經て送付す

好感を持てる

保高德藏「或る死、或る生」（改造十二月號）

どういふわけか、この人は暗いやうな作品を主に書いて來たやうな印象を私に殘してゐる。ところが、この作品はさうでなかつた。暗い人物は出て來る。別れた妻の義父で、おひぼれ、常態を失ひ、つひには發狂してしまふといふ人間だ。しかし、その娘も明るく、そして主人公の彼は若い妻に子供が生れ、これこそ明るくいき／＼として、五十になるといふのに新しい生活の意慾に燃えてゐる。子供が生れたその頃に狂つた老父は死んでゐたことを報される。死ぬものは死んで行く、若く力あるものは生きて行くのだ。この年齡になつて作者はしみじみとさう感じたものであらう。

第一には斯うした題材の故に、第二には、作者の着實な筆の運びの故に、これは何としても好感を持てる作品である。さういふ評語で盡きると思ふ。（御垣衛士）

書架

本欄紹介希望の新刊は本社編輯局宛一部御送附相成度し（係）

△糧友（十二月號・滿鮮版）「戰時下昭和十四年を回顧する」「榮養知識」「軍隊團體炊事」「時局と食糧懇談會」等（東京深川陸軍糧秣本廠內、糧友會三十錢）

△紀元二千六百年（十二月號）新明正道「新日本の理想」「滿洲帝國協和青年奉仕隊來朝」その他（東京麹町區和田倉門內、紀元二千六百年奉祝會、十錢）

△奉天商工公會報（十二號）（奉天商工公會）

△新京特別市統計年報（康德五年度）（新京特別市公署）

△正金週報（四八號）（橫濱正金銀行）

△滿洲婦人新聞（十二月十一日號）（大連、滿洲婦人新聞社）

△精軍（二四五號）（治安部調查課）

△興亞經濟時報（十二月十二日號）「生產力擴充に伴ふ石炭增產對策」「產金買上制度實施の意義」「人物素描・星野直樹」その他（哈爾濱、興亞經濟時報社、四十五錢）

△戰爭前夜に於けるフランスの財政及經濟（東京、日佛同志會）

△大陸研究（十一月號）（東京、大陸研究社、四十錢）

△滿洲評論（十二月二日號）時評「明年度物動計畫の見透し」「專管制實施と大豆出廻」「農民購買力は增加したか」大木一郎「支那戰時經濟の諸問題」「米國と支那」等（大連滿洲評論社、十五錢）

△獨伊に使して　訪獨伊日本新聞使節團一行の旅行記を集めたもの東武「盟邦に使して」中町國吉「訪獨日記から」高橋雄豺「獨伊遊感」森一兵「獨伊三景」一力五郎「カメラの旅」三宅驥一「盟邦獨伊に使して」坂口二郎「獨伊訪問の最大印象」西澤圭「ヒュラーとデュラチエ」東季彦「獨伊旅行の一二の記錄」吉田惇「盟邦九週間の印象」岡田伊三郎「獨伊の印象」等（東京京橋銀座四ノ四、日本新聞協會、非賣品）

△新聞活殺劍（第三編）式正次氏が『新聞之新聞』紙上に書いて來た論文を集めたもの、日本新聞界の內面の動きを知るに好い資料を提供してゐる一書である（東京神田神保町三ノ二三、精華書房、一圓）

△放送滿洲（十二月號）（滿洲電信電話株式會社）

△新生作家（十二月號）文藝新人誌（東京神田神保町二ノ一、新生作家社二十錢）

小さな旅行
――土們嶺――

遠藤美津男

私は五歳の頃、父の背にあつて土們嶺の山に登つた。その時の記憶に、山は一面綠の燃ゆる美しさが殘つてゐる。小學生の時分に遠足で行つた。夕暮であつた。列車を待つ間、暗い山の中で木の實をポケットに一ぱい集めた。あの頃から十年土們嶺に行つたことはなかつた。

僻地への小さな旅行を想ひ立つた今年の夏、或る曇つた朝土們嶺に向つた。前夜、新京は大嵐で、Fに電話で約束しながらも、明日の天候を心配したが、車中からすでに雨粒が車窓にたたきつけて來た。

雨が降つてゐても山に登ることを決心しながら、とうとう雨になつた、とつぶやいたがFは默然と暗い顏をしてゐた。晴天の登山は、望ましいことであつた。Fは、しかたないわ、と云つて不自然に微笑した。

驛に降りると、一時雨は止んだ。しかし曇つた空から吹く風は、黑い雲をあつめて、その日、一日を不安に想はせた。

山は、眼の前に、暗い綠の姿してひろがつた。遠くに、小さな林と、大根の畑が見えた。靜かな僻地の風景である。畑の中に一軒數十年の風雪に、大きな穴のあいた泥屋根の小屋があつた。破れた窓の張紙が、風にひらひら搖れてゐた。家の前に立つた背の歪つた赤い唇した娘が、蜂を呑んだ鼠のやうな瞳で凝つと哀しく山の方をみつめてゐた。

小徑の橫の小川に蛙が一匹、白い腹を痩せて死んでゐた。波に搖れながらも、流れて行かない。F、蛙だぞ。私はいつの夜か、Fは蛙みたいだと云つて笑つたことがある。伏目がちにFは雨上りの地面をみつめて歩きながら淋しく笑つた。一ぱいになつた私の想ひは意志に耐へて悲しかつた。私も、Fの苦しみを知つてゐた。

山に登る小徑の兩側には森林が續いた。所々に深い谷間が見えた。急勾配となつた小徑と、曲りくねつた坂をいくつか過ぎ、默々と頂上に進んだ。小學生の頃元氣な顏して登つた山は、今も昔とかはらぬ姿して、古い自然の美しさを保つてゐる。

昔の歌、古い歌、私は一心に昔を忘れようと祈つた。こころに歌はなかつたが、美しい悲しみが昔の想ひとなつて、また、今の想ひとなつて消えなかつた。歌を想ふほど、昔がなつかしまれ、自然を愛しようとする意識を悲しみ、今の希望を求めた。

頂上からは、小さな山々の向ふに走る白い鐵路と、點々として電柱が見えた。

小學生四年の夏、南滿洲の望小山に登つたことがある。高い石山の頂上に立つた時私は生れて以來初めて、遠くの海をみたやうな氣がした。少年の頃であつたが、高い所から、四方を眺めると、こころに悲しみが凝結して涙が浮び、ふと死にたいと想ふ。土們嶺の山であつたが、その時は、望小山の頂上に立つた少年の頃の氣持になつてゐた。

私は有名な山に登る希望は有つてゐない。大自然も作爲に想ふ私は不幸である自然も一枚の繪に想ふ、感銘することのないこころはどんな名のない山でもよかつた。

頭に山を描き、雲を描き忘れぬやうに眼をつぶつて山と雲を想ひだしてみた。なんとなく盲人に似た、最後の氣持も解つたのである眼を開いた。一寸した瞬時ではあつたが、希望がひろがつた。私はその時の希望を想ひ出す。

豫期した雨の降る中を、Fも私も、默々と歸途を急いだ。その日の、涙をためた苦しみに美しく輝いたFの顏を、私は忘れることができない。（十二月一日記）

堀山医院
産婦人科
蓬萊町一丁目
電話③3180

口中殺菌劑
カオール

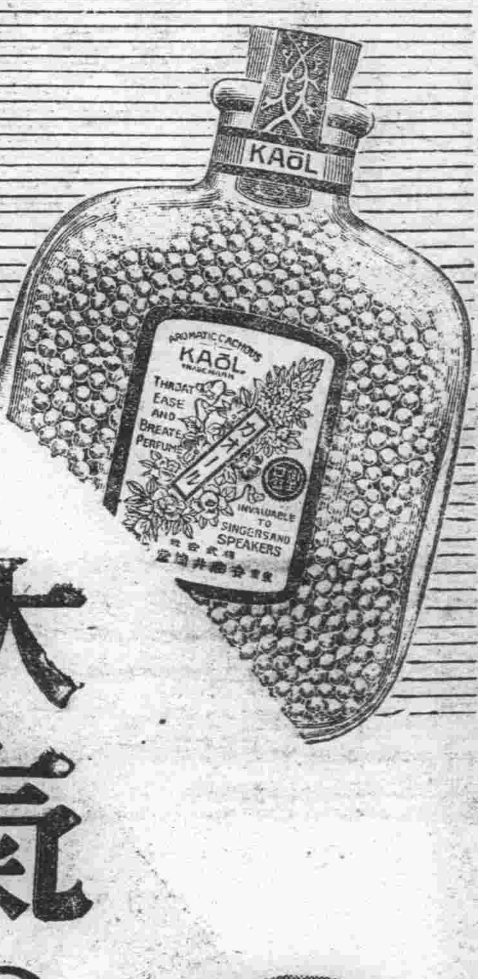

大氣の乾燥と黃塵による咽喉の障害を予防し諸種の病菌を驅逐する

大陸開拓の重大使命を負ふ皆樣の保健衛生藥カオール

飲食の後、外出の時、人込に居る時、疲勞倦怠の時……等には忘れずにカオール二三粒を服用せられよ、本劑は口より侵入する諸種の病を豫防し、疲勞を速に恢復、精神を爽快にします

衛生口錠

配劑と効用

一、口中殺菌劑を配合す　從つて空氣又は飲食物と共に口腔より侵入し來る諸種の病原菌を口中に於て殺菌するが故に種々の傳染病を豫防す

二、健胃整腸劑を配合す　從つて胃を健全にし且つその消化力を亢進し食慾を增進せしめ下痢腸カタル等に整腸劑は殺菌劑と相協力してこれを治療す

三、興奮劑及强壯劑を配合す　從つて心身の疲勞沈衰したる時には各機能を興奮せしめ氣力を回復旺盛にし健胃劑と相俟つて肉體の强壯を計らしむ

四、淸凉劑及美音劑を配合す　從つて其特有の芳香により口中の惡臭穢熱を除き祛痰劑は咽喉の乾燥を潤し音聲を美化し精神を爽快ならしむ

製劑顧問　ドクトル　松尾道

定價と容量

袋入	（十錢）	百粒
同	（二十錢）	二百五十粒
携帶用防濕瓶入	（[illegible]五錢）	三百粒
ポケット容器付	（三十錢）	三百粒
御勾玉形容器付	（五十錢）	五百粒
瓢形容器付	（五十錢）	五百粒
茶金石容器付	（五十錢）	五百粒
保健容器付	（五十錢）	五百粒
德用瓶入	（五十錢）	八百粒
同	（一圓）	二千二百粒

本舖　株式會社　安藤井筒堂藥品部
東京市日本橋區水天宮前

パーマネントは
ダイヤ街
王屋理髮院婦人部
電話㊂6244

たんせき ぜんそく

さゝめ早く肺炎を防ぐ

龍角散は各家庭に常備すべき、効果迅速で純良無比の良薬にて國民保健上賞讃を博して居ります。たんせき、ぜんそくの急性慢性によく効き、香味佳良誰にでも服みよく、副作用は絶對になく肺炎その他の變症を防ぎます。

痰咳　喘息咳　流感咳　氣管支　カタル　百日咳　麻疹咳　肺病咳　音聲嗄

良薬

龍角散

舞踊大家 石井漠氏曰く——舞踊家が咳を恐れることは聲樂家以上です。事實痰咳などの氣があつたら最後舞踊は破滅です。僕はこの點非常に用心深く、保健上咳の豫防に龍角散を缺かさず持つてゐる理由です。(雜誌反響轉載)

定價　四日分 三十錢　八日分 五十錢　十八日分 一圓　四十日分 二圓　六十五日分 三圓

登録商標　龍角散

龍角散効果容態書

(喀痰)／たんにて常にゴホンゴホンと惱む人
(喘息)／ぜんそくにてゼイゼイ息切する人
(頻咳)／せき頻りに出で夜中オチオチ眠れぬ人
(流感)／流行感冒インフルエンザのせき出る人
(肺病)／肺病にて常に力なきせき出る人
(血痰)／たん臭氣帶び時々血の交る人
(音聲)／音聲のかれ又は咽喉のいたむ人
(疲勞)／老人又は病人の疲勞性より出るせき
(小兒)／百日せき又ははしかせきの小兒

▽全國各藥店にあり△

株式會社 本舖 藤井得三郎商店　東京市神田區豊島町　振替東京九一番　電話浪花(67)〇〇九八・二〇〇五

D14—2

B-65

エネルギー 精力の源

新しい血液を全身に波打たせ、鐵の健康を築き上げてどんな困難も物ともせず突破する特急のやうな、意力と體力を鍛へるブルトーゼ

貧血、萎黄病、虚弱腺病質、過勞、神經衰弱、發育期小兒、胃腸病、肺病、喘息、肋膜炎、皮膚病等

ブルトーゼ

造血アウトホルモン
各大學病院指定

ブルトーゼ
アルゼンブルトーゼ
コードブルトーゼ
キナブルトーゼ
グアヤブルトーゼ
コール
ネオブルトーゼ錠

藤澤友吉商店

目に見えて太る榮養

森永マンナ

幼兒の發育促進・榮養ミルクビスケット

大學眼藥

—眼科專門—
醫學博士 河本重次郎氏
醫學博士 小玉龍藏氏
醫學博士 吉田義治氏
醫學博士 山中崔之氏
醫學博士 豊田正達氏
—推奬—

誰でも毎日目を傷めてゐます

これは事實です　目は外部的刺戟(塵埃・煤煙・光線・細菌等)や體の内部的關係、季節的影響により　毎日或程度目を傷めてゐるのです　從つて日常手當をする必要があります——が、特に

毎朝點眼は頗る効果的

で之は單に目の疲勞や不潔を回復淨化するだけでなく　更に強化し美化する——大いなる効果を　大學目藥は發揮します

一瓶三役

(1) 眼病を治す
一日三回の點眼で、強力な殺菌・防腐・收斂作用により速かに眼病を治します

(2) 目を強く美しくする
毎朝一回點眼すれば目の不潔・疲勞・充血が去り目性が強くなり、澄んだ美しい目となります

(3) 紫外線の害を防ぐ
(特許製法 ウルビオレギン配劑)
此配劑は大學獨特、太陽の直射に或は強烈な光線下の作業に用ふれば、紫外線による眼禍を防止しな

☆

適應症
結膜炎・角膜炎・眼瞼緣炎・トラホーム・やに目・打ち目・はやり目・なみだ目・ただれ目・かすみ目・麥粒腫・ほし目・疲れ目・血ばしり目

定價
ケースなし　小瓶 二十錢　中瓶 三十錢　徳用 五十錢　小兒用 二十錢
ケース付(人造鼈甲)　一瓶入 三十錢　二瓶入(ケースは二個) 五十錢　補充用特大瓶付(〃) 一圓
大學洗眼藥　十錠 十錢　廿一錠 二十錢

大阪北濱 參天堂株式會社

621

ホスト交替

【寫眞は上から澁谷・谷口・井野・林の諸氏】

期待される轉出者の横顔

寡默實行の人
＝北邊振興に殘した功績大＝
澁谷新治安部次長

治安部次長に榮轉した澁谷牡丹江省長は康德五年八月治安部警務司長より牡丹江省長に任ぜられ、爾來北邊振興工作の大國策の下に省政三ヶ年計畫を樹て、農畜產の增產、保健施設の充實省民民心の安定を圖り、更に開拓團の入地並に東安省の分轄問題等について力を致し國防省としての財政整理に不斷の努力を惜しまなかつた實行力の强い天性寡默の典型的軍人として又一面數次に亘る討匪中の軍警慰問等情の人として省民より敬慕されたが今回の榮轉によりこれ等諸方策の完成途上において離任することは各方面より惜しまれてゐるなほ澁谷省長は離任に際して左の如き挨拶をなした

着任以來僅か一年四ヶ月餘にして今回の命を拜し現在までに管內の諸事業が一通り頭に入り愈よこれからと思つてゐた所なのに今回の離任は甚だ心殘りのことであります短期間でありましたが在任中は官民各位の御援助によりまして終始氣持ちよく過しましたことは心から感謝致します、後任の三谷氏は小生とは子供の時からの友人で御承知の通り滿洲國建國功勞者でありまして牡丹江省長として洵に人を得たと思ひます、牡丹江の良い點は眞に軍官民一致して國防體制の確立に努力してゐることでありますが、其後當地方も陸々たる發展を續けつゝあることはそれが根本的な原動力であると深く信じてをります茲に衷心皆樣の御幸福と本省の發展をお祈り致し、尙今後共仕事の上で本省とは特に密接な關係があると思ひますから相變らず皆樣の御指導と御後援を御願ひ致します

官紀振肅　林最高法院長貢獻

井野英一氏に席を讓り官を辭した林最高法院長は司法部に協力して檢察機構の全國的統制を斷行し康德二年重要犯罪訓練告規定が改正されるや檢察廳制度の最高指揮官として民國時代よりの宿弊であつた下級檢察機關を建直し治外法權撤廢に多大の功績を殘した、また重要犯罪の處理に關しては共產黨關係の反徒事件傳統的な官吏の瀆職事件摘發に當り、手不足ながらよく檢察機構の全能力を發揮せるほか起訴猶豫處分の確立を圖し、法典制定委員會委員、全國檢察官に對する補導ならびに官紀振肅に貢獻した

取消　十九日付夕刊治安部次長澁谷三郎氏の寫眞は入違ひで同氏のものに非るに付取消

第一線中心主義　これが僕の信條
抱負語る谷口新警務司長談

在任一ヶ年奉天省警務廳長から非常時警察の總元締たる警務司長を射止めた谷口明三氏は山口縣厚狹郡の生れで當年四十歲、漸く油の乘りかけた所、大正十四年東大獨法科を卒業、在學中高文にパス卒業と同時に內務省に入り神奈川縣を振出しに鳥取、青森、茨城、大阪の保安、特高警務各課長と地方警察を一廻りして昭和七年本省社會局に入り勞政課にあつて左翼旺んなりし頃の勞働行政に當りその間國際勞働會議に政府代表顧問として出席した、康德四年七月安東省警務廳長として滿洲國に入り討匪工作に腕の冴えを見せて翌五年十二月奉天省警務廳長に榮轉一年たらずして今回の金的を射止めたものである奉天在任中特筆すべき業績もないが、一面明朗な性格で同輩下僚から親しまれ齡の割にふけた風貌が一寸物を言ひ、たゞの明朗型ではない一面警察畑出身に似ず一人前以上の人情味を漲らさせてゐる尊警察官待遇問題の解決には持つて來いの警務司長である、趣味は十年前からやつてゐる謠曲だけだが、大したことはなくゴルフも好きだが滿洲に來て遠慮してゐる程度である、家族は久江夫人（三九）の間に千津子さん（一一）惠都子さん（八）の二女があり、省公署に新警務司長の抱負を叩くと

何しろ田舍廻りばかりで新京の事情も解らず果して立派にやれるかどうか心配してゐるが、僕は警察本來の姿は第一線にあると考へてゐるので中央に行つてもその信條を守つて第一線中心主義でやる心算だ、警察官の素質向上もやる、滿洲の警察と日本の警察とでは非常な差異もあるので充分考慮せねばならぬ、更に角色々やるべきこともあるので全力をあげてやる心算だ、齡が若過ぎるといふことはないよ

と朗かに語つた

內外科　性病科　婦人科　レントゲン科　入院隨意
康生医院
三笠町三丁目　電話③二二九四
記念公會堂東

李前最高檢察廳長の功績

建國早々最高檢察廳初代廳長として滿洲國檢察權の總帥たる地位に在り全國檢察權を指揮統率し廳內外檢察機構の整備を圖り、檢察權の確立に第一基礎を完成、康德二年日系職員の着任後は爾來常時克く之と和協裹力して司法威信の發揚宣揚に努力し特に重要犯罪の檢察處理には深く意を用ゐ之を總攬指揮し司法制度就中檢察制度の充實整備に盡瘁最重要國策たる治外法權撤廢の準備工作を扶翼する等その業績は大きい

防犯協會副會長

本年五月設立されて日淺い新京防犯協會は國都四十萬市民に對し防犯思想の普及並に徹底を圖り犯罪豫防の功績は實に目覺しいものがある、今回同協會では事業の擴大强化を期し實業界の重鎭として活躍中の長春燐寸會社々長佐藤精一氏並に裕昌源株式會社々長でありサルバドル名譽領事たる王荊山の兩氏が副會長として就任する事となつた

訂正

十七日付朝刊記事「飲食店始末記」中營業停止三日間日本橋通六十九おでん江戸屋とあるも、右は江戸吉の誤で、江戸屋は處分を受けたることなきに付き訂正す

試驗地獄解消へ！
委員會の具體案成る

內申と人物考查に考試の重點置く
明年入學期から實施

童心を蝕み父兄を苦惱のどん底に突き落し試驗地獄を現出した入學試驗制度は教育上幾多の弊害を釀し出しこれが廢止は多年叫ばれて來たが、駐在大使館教務部では嚢に明るい教育を目指して內地に魁け中等學校入學試驗全廢を公布し爾來教務部內に成田教務課長を委員長とし市內中、初等學校長を委員とする委員會を設置、入試撤廢に伴ふ諸般の問題に對する具體案について愼重檢討中であつたが、この程成案を得一、兩日中に發表を見ることゝなつたその考試方法は

從來の筆答試驗を廢止し內申と人物を考查する簡單な口答諮問を行ふもので小學校側、中等學校側それぞれに委員會を設けて內申並に人物考查には愼重萬全を期す制度とする模樣である

而して本制度は來る入學期から實施するもので進學の前に大きく橫つてゐた試驗地獄の惱みもこゝに全く解消し子を持つ親達もホッと胸を撫で下すことが出來るわけである

寶山で萬引

十七日午後三時半寶山百貨店二階洋品部で店員の隙を窺ひ子供用スケート帽（三圓）を萬引、西側入口から逃走せんとした滿人女を店員吳古平（二六）が發見、引捕へて八島通派出所に突出したが、取調べの結果遼陽縣生れ、住所不定王日淸（四六）で他に同店から子供用手袋一組（一圓五十錢）同靴一足（二圓）同服一着（九圓五十錢）毛シャツ上一着（十三圓五十錢）ズボン一着（九圓五十錢）を萬引してゐた

軍徵用自動車の檢查法近く實施
戰時、事變に備へて

第六十六次定例國務院會議に於て上程可決を見た軍徵用自動車檢查法は近く公布實施を見る豫定であるが、該法は民間の自動車に對して所要の檢查をなし、戰時又は事變に際して軍用自動車の調達を確實ならしめん爲各軍管區司令官に於て之を檢查するものである、本檢查に關する事務は每年一回省警察官署に於て之を施行するが必要に應じて隨時行ふこととし檢查の結果必要と認むるものに對しては改造を命令する

即ち之が適用を受ける自動車は自動車取締規則所要規則中普通自動車（貨物自動車、乘合自動車）で使用開始後概ね三年未滿のものにして檢查を受くる爲の旅費又は軍用に徵する爲の經費に就ては定額又は實費を支給するが檢查を忌避する者、改造の命令に從はざる者にたいしては罰金刑が科せられる

前借して逃げる

ダイヤ街某カフエー女給古賀マス（二七）は十六日夕方吉野町三ノ五料亭やよひを訪れて明白から仲居になつて働くからとて二百五十圓を前借りして歸つて行つたが十七日午後になつても出て來ないのに不審を抱いた店主喜三郎さんはマスの所在を調べたところ、夫砂夫と手に手をとつて行方を晦したこと判明中央通署へ兩人の取押へ方願ひ出た

軍人後援會に一萬圓を寄附
＝寶山前田氏等の美擧＝

百貨店寶山の社長前田伊織氏はかねて滿洲軍人後援會の事業に全幅の支持を念とし嚢には自ら寄附を行つた外主なる店員を贊助員に加入せしめ後援會當局を感激せしめたが、今回更に同會事業資金の一端にと金一萬圓を醵出、十八日三時、奥本部長、長谷川支配人の兩氏同伴協和會首都本部內に在る滿洲軍人後援會新京支部に森幹事長を訪れ現金を手交した、重ね〲の奇篤の行爲に軍人後援會では感激を新たにしてゐる

品不足につけ込み煙草で暴利貪る
滿商の惡計暴露

最近顯來した煙草饑饉に眼をつけた利に聰い滿人煙草小賣商人が一儲けをたくらみ沿線各地から煙草仕入れに來る商人相手にこちらの云ひ値で買へばよし高過ぎるなどゝ云へば賣るのは嫌だと「沒有」の一點張り手段を弄して暴利を貪つてゐたことが、圖らずも驛待合室で不審訊問に遭つた商人の口から洩れて中央通署の槍玉に擧げられた

十八日午後零時頃警護隊坂巻特務は新京驛三等待合室で大麻袋を兩脇に置いて午睡してゐる滿人を詰所へ連行取調べたところ、右は哈拉哈朱城子街六〇果實鮮貨店義順東方店員姜紹福（二四）と云ひ商賣用の雜貨並に煙草を仕入れて歸る途中と判つたが

姜が東五條通煙草小賣商同和長こと陳致和（四〇）から買入れた煙草の數量が多いのと値段が高いので詳細取調べたところ

マアキュリー三十箱（一箱十個入公定一圓廿錢）を一圓六十八錢、アロマ二十箱（一箱十個入公定一圓二十錢）を一圓三十七錢で購入、その他梅島五箱（一箱十個入）を一圓三十九錢、紅獅二十箱（一箱二十五個入）を一箱一圓六十九錢、明星十一箱（一箱二十個入）を一圓九十八錢、白馬五箱（二十五個入）同一圓六十四錢、萬壽五箱（同）同一圓六十九錢、胡弓牌五箱（五十個入）同二圓二十錢、仙女牌（同）同三圓三十五錢、協和五箱（二十五個入）同二圓五十三錢で總計百九十五圓三十五錢で仕入れたこと申立てたので、同特務は陳致和が不正闇取引をなしてゐるものと睨み中央通署ならびに稅捐局と連絡、陳を引致調べた結果陳は小賣人なる他位を奇貨に卸賣商から仕入れた各種煙草を店にはお義理に陳列大多數を自宅物置へ隱匿して相當量嵩へ、同店へ沿線各地から煙草仕入れに來る商人に己の云ひ値で賣付けてゐたもので、時には相手の無能につけ込んで一圓二十錢のマアキュリー、アロマその他を二圓五十錢から三圓五、六十錢に賣りつけ若し買手が不滿を洩せば一度出した煙草をさつさと藏ひ込んでしまふといふ徹底した奸商振りを發揮したこと迄一一自白した

陳が今日までこの惡辣手段で不當利益を得た金高は七、八千圓に上る見込みで、引續き取調べをなすため中央通署に身柄を留置した、なほ同署ではこの種不正商人の跳梁を防遏するとゝもに摘發した場合は經濟保安股と連絡の上嚴罰に處すことゝなつた

中尾機長歡迎會

世紀の偉業、世界一周飛行を見事完成して航空日本の眞價を遺憾なく發揮したニッポン號の中尾機長を迎へた滿洲空務協會では十八日午後七時半からヤマトホテルにおいて同氏の歡迎晚餐會を開催した

定刻飯野交通部次長、丸山治安部顧問、孔航空司長、李禁衛隊司令官、辻鄕軍聯合分會長、小林大每新京支局長、滿航深野主席、佐藤次席兩操縱士並に一般參會者等約四十名出席のもとに先づ林部空務協會專務理事の挨拶があり次いで飯野次長、空務協會長たる李交通部大臣に代つて記念品を贈呈すれば、中尾機長はこれに對する謝辭を述べ、一同立つて歡迎の杯を擧げて晚餐に入り、同氏を圍んで和やかな雰圍氣の裡に歡談の花を咲かせて同九時過ぎ散會した【寫眞は歡迎會】

どつと押し寄せたお正月用品の山
市場會社汗だくの奮鬪

戰時體制版ながら街頭には翠あざやかな門松が立ち並び押し迫る師走の風の中に國都四十萬市民のお正月の匂をこめて食膳に上る正月用食料品がどつと押し寄せて來た、新京市場會社に聞くと先づお正月の味覺の王座を占める紀州蜜柑は每日三貨車乃至四貨車、柑橘類では臺灣產のポンカンが連日入荷このほか大連、釜山からの貨物列車は何れも山口縣產の大根をはじめとして牛蒡、芹ほうれん草、冬瓜、茄子、三葉等の野菜類で超滿員、また明太魚、鰤、昆布卷、數の子、藻屑等の海產物もどつとばかり入荷し威勢のよい庫はこ係員の寒空に汗だくの奮鬪をつゞけてゐる、市場會社では語る

今年は少々入荷が遲れ氣味でしたが、ご覽の通り滿鐵當局の斡旋により每日この通り入荷してゐますから御安心下さい、ダイヤの關係で內地ものは日によつて入荷に多少の相違はありますが、この調子ですと先づお正月用品は頗る豐富です

國境戰に散華
中銀兩勇士慰靈祭

滿洲中央銀行では行員伊藤與四郎、中村貞一の兩君がノモンハン事件に出動名譽の戰死を遂げたので、生きては滿洲國經濟建設に盡瘁し死しては滿洲國々境守護の大任を果した兩勇士の英靈を祀るため來る二十三日午後二時半から同行內で遺族を鄕里から迎へ、田中總裁祭主となり神式による合同慰靈祭を執り行ふことゝなつた、因に花環供物等の贈與は辭退するさうである

▽伊藤與四郎君は小樽商業學校出身、中村貞一君は盛岡商業學校出身で卒業後共に中銀に入行、前途を囑目せられた青年行員であつた。伊藤君は北安鎭支行、中村君は鐵嶺支行に勤務中徵集せられて共に○○聯隊に入隊今次ノモンハン事件に勇躍出動、七月十七日の戰鬪に彈丸雨飛の中に指揮聯絡の任務を完ふし全軍の士氣を鼓舞したが惜しむべし敵砲彈の破片の爲直に名譽の戰死を遂げた享年二十二歲

▽中村貞一君は昨年八月張鼓峰事件に出動奮戰し更に今次ノモンハンの八月

二十八日の大激戰中美事傳令の任務を果し、翌二十九日拂曉戰にも勇猛果敢なる働きをなしたが敵砲兵の集中砲火の中に壯烈なる戰死を遂げた、享年二十三歲

七分搗

連鎖二人とも軍艦で些か腐つてゐた新京海軍武官府輔佐官村井少佐宅に十五日玉のやうな陸軍が生れた▼今まで「海軍の親に海軍が生れるのはあたりまへだよ」と痩我慢をしてゐたがいざ陸軍が生れて見ると萬更惡からう筈はなく▼『今度もかと思つてゐたら男だよ、そんな工合で名前も考へておらずこれから字引でも引いて決めようといふところさ』とにつこり…はめでたし、めでたし

天氣と氣溫

けふの天氣　南西の風晴一時曇
きのふの氣溫　最高零下九度一　最低零下十七度六

寶山商事部開店

獨立を計畫中であつた寶山商事部はこの程準備整ひ十六日より永樂町一丁目寶山跡に店開きした、經營には寶山百貨店に在つた佐野市藏氏が當る、電話三—五一六

婦人記者を求む
三十二、三才迄の
新京の土地に明るき方
右御志望の方は本月二十一日迄自筆履歷書御持參左記へ御越し下さい
永樂町四ノ一新京日日新聞社內
月刊滿洲社
電話（3）三八八〇番

女子給仕入用
優遇す
帝都キネマ前
帝都そば
電（2）四九八〇番

社員募集
一、男子事務員　中等學校卒業程度年齡三十歲迄　三名
一、女子事務員　年齡二十五歲迄　三名
一、女子受付係　年齡二十歲迄　二名
市內に確實なる身許引受人を要す希望者は自筆履歷書（寫眞添付）持參每日午前中本人御來社相成度
新京大同大街康德會館
滿洲生命保險株式會社
庶務課

募集
一、男子事務員　一名
一、女中　一名
年齡何れも十八、九歲より二十七、八歲迄の內地人
當方家族夫婦外一人
新京特別市東大橋街一號地
佐伯元一
電話（2）四六九六番

新京陸軍病院軍屬募集
一、事務雇員
筆生
自動車運轉手
廚夫（調理人）
電話交換手
タイピスト
若干名
經驗ノ有無ヲ問ハズ
右希望者ハ來ル二十一日午前九時三十分履歷書携行來院セラレ度、宿舍、給料ニ關シテハ面接時決定ス
新京陸軍病院

躍進途上の新天地支那へ
新轉向お素人さん歡迎
麗人女給さん急募
新開業太原サロン赤玉會館
收入保證條件遵守、旅費一切當方負擔、立替金五百圓以內立替金不要の方仕度金進呈
長春座橫喜久屋旅館內
森山
面談決定

日本座敷
仲居さん數名入用
年齡二十歲より三十歲迄
委細面談
大興ビル・青葉グリル
電話②四六二五番

男女事務員募集
一、年齡二十歲—廿七歲迄　內地人
一、中等學校卒業程度　事務計算に經驗ある者
一、履歷書持參本人來談のこと（但男子事務員に限り住込）
面會時間　午後二時—五時迄
新京銀座新道
銀パレス營業事務所
電話（3）三五六〇番

質流品大賣出し
藏ざらへ、三年一度の殘品整理のため赤札付大安賣
洋服、オーバー、合オーバー、男女着物其他
期日　十二月二十日・二十一日限り
場所　入船町一丁目昌榮ビル
七福屋質店

お年玉に
鎭南浦國光リンゴを
鎭南浦國光リンゴ（內地送料共）四貫目入（一箱）…八・〇〇圓
鎭南浦國光リンゴ（四貫目入）新京市內お屆け……八・八〇圓
大邱リンゴ（內地送料共）三貫目入（一箱）…六・八〇圓
承り二十日迄……一階
三中井

御贈答
ネクタイ
本平
新京　銀座

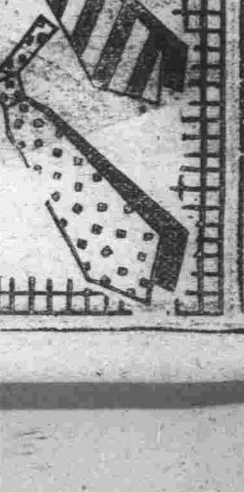

農村の結核死亡率が最近著しく増加しました

健康に適すると思はれる田舎に何故結核が多いか？

近年結核統計上の注目すべき現象は、都市より農村の結核死亡率が著るしく増加したことであります。即ち都市の結核死亡率は、大正元年には人口一萬について三七・九人といふ高率でありますが、その後、減少し、昭和五年から十年にかけては平均二五人程度となつて居ります。これに反して

農村の結核死亡率

は、都市の約三分の二位ではありますが、減少の兆はみえず、年々増加してゐる地方が少くありません。極端な例ではありますが、北鮮地方のある一農村では一萬人に對して五四・三人といふ驚くべき高率であります。勿論この數字を全國農村のすべてにあてはめる事は出來ませんが、斯うした傾勢にあることは事實で非常時局の深刻化してゆく現在、これの對策こそ焦眉の急であります。

ではどうして田舎にこれほど結核死亡者が多いかと云ひますと、第一に、田舎の人は都會人に比して結核菌に慣れないために、抵抗力が薄弱であります。從つて工場や都會地から病を得て歸村した者があれば、周圍への傳染力が強く、また罹つた者は短期間の中に病勢が進むのであります。

更に療養上の問題でありますが、田舎は空氣が清澄で、新鮮な野菜も豐富、その上

食物も新鮮な物

が得られるといふ好條件が備つてゐる乍ら、榮養が悪いために病氣を重らせる患者が非常に多いのです。即ち、一般に榮養食物と云へば、すぐに肉や卵を考へてこれの攝取に努めますが、それ等の食物も勿論必要ですが、その他にも無機物、ビタミン等も缺くことは出來ぬので、之等の榮養素が綜合的に働くことによつて身體の榮養は正しく保たれ、結核に對する抵抗力も出來てくるのであります。

然るに田舎では榮養に關する知識の誤りや、經濟上の關係もあつて、以上の樣な榮養素の攝取が滿足に行はれないのであつて、これが結核死亡率を高めてゐる原因の一つであると考へられます。

榮養素の偏頗と不足を防ぎ、身體の抵抗力を昂める意味から推奬されるのは若素（わかもと）であります。

この藥は御承知の樣に複合藥用酵母菌に、なほ他の有益菌を綜合して造られたもので、その最も特長とする處は、細胞原形質賦活作用によつて、胃腸の

消化吸收を活潑

にさせると共に、結核菌に對して有効に働く成分を補給し、抵抗力を強める點であります。即ち多種の酵素や各種ビタミン、アミノ酸等の豐富な榮養素は、胃腸はじめ全身諸細胞に活力を與へ、白血球を増殖せしめ抵抗力を強化します。またこの中に含まれたリパーゼは結核毒素を解消する脂肪の働きを強める等、その効力は廣汎に及んで發揮されます。

廉價の費用で之等の効果が得られ而も結核の治療が促進されるといふことは經濟的に餘裕の少ない人々にとつて、まことに惠まれた療法と云へませう。

病人に大切な食慾の増進法

慢性の病氣や、傳染病後などで療養を續けて居られる方々にとつて、身體の抵抗力をつけ、病氣の

恢復

を促進する上に大切なことは何と云つても食慾を旺盛にする事です。ところが一般にこの食慾と云ふことは、胃腸だけの問題の樣に考へられてゐますが、實際は神經系と餘程密接な關係があります。從つて食慾を進めるにも、この方面からの工夫を等閑にしてはなりません。

神經と食慾の關係を證據立てる手近な一例は、恐怖や悲哀の激しい感情に襲はれた時は全く食慾を失ひ、消化液の分泌も止ることです。激怒した時に口の中がカラ〳〵に乾くことがありますが、これも消化液の一種である唾液の分泌がとまるからです。

大昔はこの現象を利用した面白い犯人の判別法がありました。歐洲のある地方では、犯人と目指された者が自白しない場合に小麥粉を頬張らせるのです。もし嫌疑者が無實で、恐怖を感じないならば唾液が出るので小麥粉を呑込んでしまふことが出來ますが、有罪ならば、恐怖して

唾液

が出ず、小麥粉は口に殘つてしまふといふ譯であります。

印度でも同樣な理由から、嫌疑者に米を噛んで吐き出させ、その米に付着する唾液が多いか少いかによつて、有罪無罪を判斷する方法が行はれたと云ひます。

醫學者にはロシヤのパブロウが犬を使つての數々の實驗がありますが、最近では米國の生理學者キャノンが、食物が通つた後の胃をレントゲンで透視して精神に激動を與へると胃の運動が障碍され、食物が停滯し、消化不良を起すことを觀察しました。

そんな譯ですから、食慾を活潑にするには精神を出來るだけ爽快に保たせるといふ事が必要です。病人自身にもその心掛けが大切ですが看護の任にあたる家族の方はなるだけ紛れさせるやうにし、心の平靜を紊す樣なことは一切病人に見聞させない樣に氣をつけねばなりません。食物などもたゞ消化一點張りで美味い不味いを問はない獻立てよりも、少しは不消化でも病人の好みに適つたものを選んだ方がむしろ効果的です。そして睡眠を充分に攝らせることも必要です。

食慾

を進める藥としていへば、普通の胃腸藥とか消化劑、健胃劑が用ひられますが、最も推奬されるのは若素（わかもと）です。これは一般に胃腸の榮養劑として用ひられその方の効果に優れて居りますが、その上に胃腸を養ふ種々の榮養素にも富んで居り、神經系の藥としても立派に用ひられる位でありますから、神經の昂奮をしづめ、安眠を得させ、長い病床生活に起り易い神經の過敏を和らげて、食慾を阻害する神經系からの惡影響を防ぐ効果も兼備へて居ります。

この若素（わかもと）は東京芝公園、わかもと本舗榮養と育兒の會（振替東京一七〇〇番）から三百錠入、二七〇瓦入等が一日分僅々五・六錢（小兒には二、三錢）の廉價で發賣されてゐます。尚滿洲國、中華民國の各地藥店でも取次販賣してをります。

實話 徹夜作業の過勞から終に肺結核

（群馬縣北甘樂郡小坂村）桑原恒男

私は昭和八年四月上京すると間もなく鐵工場へ勤務いたしました。以來五年といふものは何ら變つた事もなく、希望を抱いて一心不亂に職務に勵んでをりましたが、徴兵檢査も迫つた或る日、仕事が多忙を極めましたので三日ほど續けて徹夜をいたしますと、この無理が祟つて風邪を引いてしまひました。處がその中に食事が不味くなり、身體が倦く、咳も出ますので、帝大の病院で診察を乞ひました。そして血痰を採りレントゲン寫眞を撮つた結果、先生は私を呼ばれて、肺をやられてゐると云はれました。なる程、寫眞を見ると、上葉に二錢銅貨位の空洞が發見されます。私の驚きは迚も口で云ひ表せませんでした。早速荷物を纏め五月四日に故郷へ歸りました。それからは咯血に苦しめられながら五ヶ月ほど床に就いてをりました。

或日、叔母が見舞にパインアップルを持つて來て與れましたが、それを包んだ新聞紙に偶然目を通した所「結核の手當と食養生」といふ記事に心惹かれました。讀む中に何となく「錠劑わかもと」を服用してみたくなりました。そこで父に賴んで一瓶買ひ求め、朝、晝、晩と三回缺かさず服み續けました。服んでゐる中に先づ第一に、不眠の

苦痛から解放

され毎日一回づゝ排便が氣持よくあるやうになりました。次第に元氣が出て、食慾も大分進み、十一月三日の明治節には、起きて門口に腰掛けて日向ぼつこが出來る位に恢復しました。今では只管攝生を守り、散歩によつて適度の運動をいたしてをりますが、さして疲れを覺えなくなりました。「結核は必ず治る」の信念の下に「錠劑わかもと」の服用を續ければ、決して恐れる病氣ではないと存じます。

大門式急速濾水機
工業用 飲料用 浴場用 陸海軍御用
千人入浴後の濁湯も如何なる惡水も澄明にて無菌水となる世界的發明 藥劑不用、費用僅少、水道と燃料の節約多大（説明書呈）
東京芝公園 大門製作所 （滿洲出張所）奉天市信濃町十七

列車發着表

◎大連方面行
△新京發 前二時三十分
△大連行 六時廿五分
△奉天行 八時
△釜山行 八時卅五分
△奉天行 九時三十分
△大連行 十時三十分
△營口行 十一時五十分
△四平街行 後一時四十分
△奉天行 一時三十分
△大連行 二時十分
△大連行 三時廿五分
△大連行 四時五十分
△四平街行 四時五十分
△釜山行 六時五十分
△四平街行 七時四十分
△大連行 九時四十分
△大連行 十時十三分
△奉天行 十一時三十分

◎哈爾濱方面行
△哈爾濱行 前三時十三分
△德惠行 五時十五分
△哈爾濱行 六時十五分
△哈爾濱行 八時十分
△哈爾濱行 九時
△哈爾濱行 後十二時廿五分
△哈爾濱行 三時十五分
△德惠行 五時三十分
△哈爾濱行 七時十分
△牡丹江行 十時卅五分
△哈爾濱行 十一時四十五分

◎圖們方面行
△吉林行 前七時五分
△羅津行 九時五分
△圖們行 九時四十五分
△吉林行 後一時
△牡丹江行 三時廿五分
△吉林行 七時廿五分
△清津行 十時五分

◎白城子方面行
△前郭旗行 前八時廿五分
△白城子行 十時五十五分
△白城子行 後五時三十分

◎大連方面より
△大連發 前三時廿二分
△奉天發 六時十八分
△大連發 七時四十五分
△奉天發 八時四十六分
△大連發 九時四十分
△四平街發 十時卅二分
△四平街發 十一時四十五分
△釜山發 後十二時三十分
△奉天發 三時
△大連發 四時二十分
△大連發 五時二十分
△營口發 六時五十五分
△大連發 九時廿五分
△奉天發 九時四十五分
△釜山發 十一時三十分
△奉天發 十二時三十分

◎哈爾濱方面より
△德惠發 前零時三十分
△哈爾濱發 二時二十分
△牡丹江發 六時五十四分
△哈爾濱發 前七時五十四分
△德惠發 十一時三十分
△哈爾濱發 後十二時五十分
△哈爾濱發 一時三十分
△哈爾濱發 三時十分
△哈爾濱發 六時四十分
△哈爾濱發 九時三十分
△哈爾濱發 十一時三十分

◎圖們方面より
△清津發 前七時五十三分
△吉林發 十一時廿四分
△牡丹江發 後二時十分
△吉林發 五時廿一分
△圖們發 八時四十分
△羅津發 九時三十分
△吉林發 十一時十五分

◎白城子方面より
△前郭旗發 十二時一分
△白城子發 後六時卅二分
△白城子發 九時五分

◎年末年始臨時列車

年末旅客の出盛り前である二十三日から二十五日までは奉天が始發として二十一時十五分發、安東三時二十一分着、同四十五分發、二十時廿五分釜山着の一〇二〇列車を運轉、また釜山發二十四日から二十九日まで毎日二十三時十五分發、安東二十時二十五分着、奉天六時四十分着の列車を運轉（以下略）

印刷及帳簿 三友社 新京永樂町 電話3 三四二四

女給募集 サロン春 ダイヤ街 電話(3)二六九四番

タイプ印書 飜譯・立案 謄寫・代書 新滿社 祝町二ノ一四 電話3 二三八七

家傳お灸 ▲神經痛 ▲肋膜炎 ▲婦人病 ▲カリエス ▲胃腸病 ▲ロイマチス ▲淋病 ▲寢小便 ▲中風 ▲脚氣 ▲あんま特設 中央通（大阪商船横）清水堂鍼灸院 電話六七二七

カメラ修理 新京銀座 乾寫眞機店 電話3 二三九〇

男女の職業紹介 女中女給事務員ボーイ其他 募集 日・滿人 ダイヤ街梅ケ枝町楠野ビル 國都紹介所 電3 二五〇九

ドラミン 病源療法藥 ドラミンの御用命は新京東一條通五 南滿堂代書館内 ドラミン滿洲國總配給所 電話3 五一三六番

若き御婦人の冬衣と防寒コート 交換自由 並に貸衣裳 酒井商店 吉野町二丁目 電話3 二四六四番

トラックに依る運搬 大和運輸公司 電話3 六九〇八番 引越及建築土木料一般 農産物麻袋の準備有

サック 風化し易く品質なき品多し 御用は専門の當店に限る 富士町二ノ一五 生好堂 電3 五四六七

新京犬猫病院 南廣場南入滿鐵病院東側 東三條通 電3 三七〇一番

結婚媒介部 自疆會 新京東三馬路 電2 一〇八五 自疆會へドシ〳〵御申込下さい

代書とタイプ印書は東一條通稻荷神社南約一丁 南滿堂 電3 五一三六 失業者街頭に迷ふ者 人を求めたき者 共に本會へ

看護婦 附添婦家政婦募集中 中央看護婦會 新京入船町 電3 四五〇一

古物 丸八商店 電3 六〇四一

日日案内

買賣 電話月賦販賣 電話金融 岩見電話店 永樂町三ノ一ノ四（八島小學校前）電話3・3137番

灸は あんま 愛化堂 遠近を問はず施療に御伺ひ致します 電話3 二一五三 東二條通三九

紫雲社 看板 塗裝 新京大經路九四號 電話2 三六一二番

立食 松壽し 酒は松竹梅 松竹梅の酒藏 銀座キネマ前 電③五三六七番

裝飾と材料 花環一式 戸川商會 祝町二ノ九（銀パレス前）電(3)二六二二

ほねつぎ 滿鐵病院東正門前 今辨慶整骨院 電話③五三六一番

お茶と お茶道具は みどり茶園 新京吉野町一丁目 電3 四七七〇番

婦人病 胃腸病 呼吸器病 神經痛 リウマチ 中風 脚氣 大和通四一東二條通交叉點角番前 順天堂鍼灸科 電話(三)四五六八

美術 商業 案内 構成社 電3.6588

割烹 溫泉閣 新京ダイヤ街 電(3)五二六八五 六二八五 御宴會は十人様以上 特に御相談 下関直輸入の ふぐ料理

季節の味覚 鍋料理 肉鳥専門 わかもと 電(3)五二八五 二九八八

タイプライター 權威の良斯 タイピスト養成 日本タイプライター株式會社 新京朝日通リ八十一 電話③3338 5684

整骨専門 中央通り（中央通警察署前） 木松接骨院 電3 二二〇三番

新時代の よろづや 横濱屋 獨立大倉庫設備 完全保管 絶對的信用 簡易 一般金融

かんばん 玉江 電(三)二八二八 新京キネマ前

質 七條屋 二笠町三の廿一 公會堂裏 電3 五五三三

電話及金融 高價買入 月賦販賣 金融即時・長期秘密 荻本電話店

特效藥安心散 慢性花柳病・皮膚病 關節炎・神經症 リウマチス 特効あり御試薬を乞ふ 浪速町二丁目十八番地 吉光堂藥院

鍼灸 浪速町二丁目十八番地 東二條通交番前 吉光堂療院 電3 三七三六番

質 ○の御用は ダイヤ街 荻本質店 入船町一丁目 電話(3)六二六七

タイピスト養成 授業 午前・午後・夜間 入學隨時 規則書進呈 新京新發路一〇五號 滿洲タイプライター 滿洲直賣所 電(2)四四五五 四四五三

質 極く簡單 貸出勉強 質流品大安賣 愛知屋 東二條通 朝日社隣 電③五三九五

たゝみ 室町公學校前 鵜殿兄弟商會 電③二四八二

強勉出質 流品大安賣 福七屋 入舟町一（宗昌ビル）電35519

新京銀行

小兒科 長春醫院 入院隨意 往診應需 新京神社ノスグ前 院長 德丸スガ 電(三)六二四一番

割烹 壽し 三笠町三 電(3)二一八一〇・五七五

鍋 力昊 青陽ビル 電③六八〇五

草繩 製造卸小賣商 石井洋行 新京大經路四三 電話②五七〇二番

宇治茶 河久商店 三笠町二丁目 電(三)三二〇四

新高のバナナキャラメル 嬢ちゃん坊ちゃんのお友達 新高のバナナキャラメル
榮養保健菓子 ラクダ 上席醫學博士推奬 ヴィタミンA・B・D・E含有 讀書、運動 散歩に 御愛用下さい

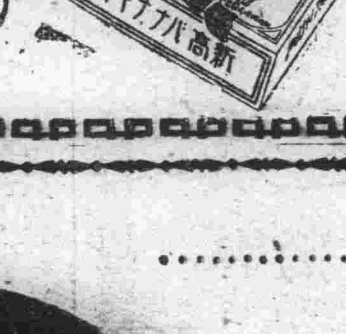

年末年始の御挨拶に……性力増進劑
贈るにも貰ふにも是の一本！
スッポンホルモン葡萄酒
發賣元 新京 滿洲酒造合名會社